盛京時報 晚刊
四月十日發行
盛京時報社

南總督訪滿過奉
站頭金省長以下官民迎迓
歡晤片刻一路北上

訪問國都之南總督一行、十日午前九時二十分適過奉天乘『望』號車直赴新京矣、奉天驛頭、有金省長、多田副市長、大村滿鐵總裁、越生部隊長等多數官民及在奉日鮮滿各中等學生等出迎、南總督着軍服、於站台降車舉手答禮、與舊知人士談笑後、與大村滿鐵總裁登車北上矣、

遊舊地如故鄉
重鎭奉天必有厚望
總督車中談

訪滿途中之南朝鮮總督、在車中發表談話如左、康德二年五月二日 聖駕訪日歸國、渙發回鑾訓民詔書、爲余在滿洲任期中、最具重要意義者、奉體日滿不可分關係、深爲感激不置、此次訪滿目的、亦不外副此聖旨、互政治、經濟各方面、舉滿鮮如一之實、更此大精神、由此詔書、以確立互相依存關係今余拜讀其中言言句句、深服 皇帝陛下人格偉大、爲日滿緊密化頗具卓見、滿洲樂土、余違別六載於茲矣、凭窗外望、山川草木、依稀在懷、如遊子歸鄉、愉快眞似、而重履斯土、感到活潑青春之氣及地大物博之相、國運益隆、國勢愈盛、此皆舉國官民對於時局有徹底認識覺悟之所致、貴地奉天、爲經濟中心地、東瀕朝鮮、隔海與日本相對、西經西伯利亞、遠通歐洲、西鄰華北、可與中國大陸連結、實遠東之要衝也、余以軍司令官在滿洲任期中、特別留意此點、今其重要性、已節節實現、將來必更加重其地位也云、（寫眞即車中對記者談話之南總督）

歡迎晚餐會
明日晚舉行

南朝鮮總督歡迎晚餐會定於十一日午後六時卅分於總理官邸舉行、出席者大抵我國側有總理大臣、各部大臣、各參議、神尾參議府秘書局長、總務長官、松本、王兩次長及各部次長、日本側有關東軍司令官、參謀長、各部長、山田海軍武官、花輪大使館參事官云、

對入京第一聲
作錄音放送

爲增强鮮滿一體之政策而來滿之南朝鮮總督決於十日午後一時五十分乘望號車來京、協和會首都本部以及各分會爲表示歡迎已通告全市民屆時出迎驛頭、協和會雞林分會全會員將代表一萬五千在京半島人迎至鐵嶺、新京中央放送局決自十日午後二時半至五十分出動於日滿軍人會館總督宿舍、於記者團會見時、以移動錄音機錄音南總督之訪滿感想、並於六時五十分新聞時間向全滿放送云、

滿洲證券取引所取引人
株式會社 豐隆號
奉天市大和區加茂町七號 電話代表(2)五七一一・二三二一
新京朝日通八二番地 電話代表六三三三

松岡與蘇再懇談

【莫斯科九日電】松岡外相於九日午後四時再赴克萊姆林宮訪問莫洛托夫人民委員會議長兼外交人民委員、繼第一次會談後再懇談約三小時半、同七時半辭去、再於十一日松岡外相自列寧格勒來後仍舉行會談云、

滯莫斯科期間延至十三日

【莫斯科九日電】莫斯科滯在中之松岡外相、九日決定在當地滯在期間、延期至十三日、十三日由莫斯科出發、經西伯利亞歸國、松岡外相於九日午前十時、偕隨員、訪問莫斯科南方之史丹林汽車工場、參觀至正午始畢、午後二時赴意大利大使官邸、出席羅薩大使之招待午餐會、

德攻猶希勝利 外相談話

【莫斯科九日電】松岡外相對德意之進攻猶哥及希臘之神速及確保勝利談話如次、余留居柏林時尙未料及巴爾幹發生如斯之事態、余於赴莫斯科途中、始由放送中聽得此項消息、前此德意皆努力企圖和平解決、終於不得已下乃出此行動、一方猶哥之忽視三國同盟精神、日本亦爲同盟國之一、對猶哥之背信行爲亦認爲大不當、自然於德意之神速進軍下、一俟勝利後巴爾幹不久即可恢復和平云、

德意破猶軍
進佔兩重地

【羅馬九日電】意軍司令部發表九日於南斯拉夫西部作戰中之意軍部隊、已將距德意及南斯拉夫三國國境接續約六十公里之東南方南斯拉夫之都邑克蘭伊占領云、

【雅典九日電】據當地南斯拉夫公使館發表謂、南斯拉夫軍、放棄巴達爾溪谷之要衝斯普列後、德軍立即將之占領、目下向其北方二十五粁之柯齊亞尼克山峰攻擊中云、

薩洛尼迦陷落
希臘兵潰敗陷於孤立無援
德軍達愛琴海猛進中

【倫敦九日電】英國政府九日已正式確認軍於九日午前四時突入薩洛尼迦之旨云、

【紐約九日電】據CBS放送局所接受之英國放送謂、德軍已於九日突入薩洛尼迦云、

【柏林九日電】德軍司令部九日後午后特別發表因强力之德戰車部隊、由猶哥方面南進、占領薩洛尼迦、突入愛琴海、占領克桑基、達愛琴海、在土耳其國境與瓦爾達河間特拉加地方之希軍完全陷於孤立無援狀態、又突破米達克薩斯線之德軍、而繼續前進中、猶哥戰線、德軍占領史柯普列、比雷斯後、向阿爾巴尼亞東部國境前進、占領勉德波普

勾牙利與猶絕交

【倫敦九日電】據當地側面接到羅馬放送云、匈牙利政府以猶哥空軍對該國領土爆擊之理由、九日與猶哥斷絕外交關係矣、

希兵棄戈請降

【柏林九日電】德軍拔魯威爾峠 攻略薩羅尼迦後、退至瓦爾達河東、抗戰中之希臘軍九日早朝知抗戰之無益、棄武器請降矣、

猶空軍襲匈

【柏林九日電】由於南斯拉夫機之空襲匈牙利都市、南斯拉夫、匈牙利關係趨向緊迫之途、據九日達到柏林之布達佩斯情報、稱南斯拉夫空軍、八日白晝又空襲佩齊、然因匈牙利之高射砲隊之集中砲火爲未得投下爆彈便即轉還、更於國境之小邑伊佩台爾待附近、八日匈牙利高射砲擊墜南斯拉夫機一機而對南斯拉夫軍三越匈牙利國境進出至塞格得之英美側情報、匈牙利官方斷乎否定云、

將對猶索失地？
匈羅保乘戰局有利

【柏林九日電】因希臘猶哥戰局、急趨於樞軸側有利、匈牙利、羅馬尼亞、保加利亞等依對猶哥之失地回復要求權爲同盟參加國而參戰之問題、成爲問題德國對此等諸國之參戰與否、不甚重視、或取任彼各國政府自由意志之放任的態度云、

佔多瑙河南端
截斷猶京連絡

【柏林九日電】克拉斯特將軍麾下之德快速部隊及戰車隊、九日午前十一時占領尼修、遮斷伯爾格萊德與斯柯普列之連絡、又由奧大利南下之部隊占領比爾普克、確保多瑙河岸南端矣、

連絡被截斷
希臘軍發表

【雅典九日電】希臘軍司令部發表
一、德軍戰車隊及砲兵隊於空軍部隊掩護下、對斯魯馬溪谷及其東方之尼維魯柯希高地猛攻、並於希軍前線後方、以落下傘部隊降下、
一、東部馬格特尼亞之希軍受德軍攻擊、主力部隊之連絡已被截斷、
一、德機械化編隊大學突破猶哥軍之抵抗線、向薩羅尼加進擊中、

希臘軍總司令 禁英船出港

【柏林九日電】據DNB蘇非亞電云、英軍爲希臘作戰由希臘各港入港之英國運送船、已上陸畢事、而擬出港之際、威維爾希臘派遣軍總司令官突命停止出帆、其意在備英國遠征軍由希臘撤退時使用、希臘國民異常驚恐、

國務會議可決案

九日午後舉開之定例國務院會議（第十三次）可決之案件如左、
一、建國十週年祝典委員會官制中修正之件
二、滿洲圖書株式會社法中修正之件
三、康德八年度農產物增產集貨確保方策要綱
四、日本中小工業滿洲移植對策要綱

入滿聲明
將謝往日之援助
更圖今後之携手

訪問滿洲國之南朝鮮總督、十日午前一時經過安東、即訪滿第一步、發表聲明如左、

余今得訪問別已六年懷念殊深之滿洲國、歡欣之情如歸鄉里、滿洲國於日滿一德一心一體不可分之基礎上、建國以來未滿十年間、遂見堂堂之發展、四千萬民衆謳歌王道、建設道義的國家之盛況、爲世界所驚異、此既成之事實、可卜大東亞共榮圈確立之光輝前途、洵當慶祝、余首先直赴新京、拜謁 皇帝陛下、恭祝滿洲國之輝煌發展、並對前年來軍司令官、國務總理以下各大臣訪問朝鮮之厚誼、親致答禮、並以接壤地朝鮮責任者之資格、對從來所執鮮滿如一政策之過去六年間緊密連絡下得使國防、產業、工業等各方面圓滿進展之援助致謝、更懇求今後之提携更能强化助長、於此入滿洲之第一步、僅經報道機關、對全國民諸君表敬意、並祈基於建國理想之滿洲國民諸君協和與奮勵之多慶、四月十日 朝鮮總督南次郎

女子國民高等學校
規定改正公布

政府關女子國民高等女學校規定中改正之件、以十日民生部令第十五號公佈、溯及三月卅一日施行、改正條例如左、

一、第十六條改正如左
第十六條 師道科之學科目、爲國民道德、教育、國語、實務、歷史及地理、數學、理科、圖畫、體育、音樂、
一、國民道德、國語、史、歷史及地理、數學、理科、圖畫、體育、音樂、爲女子國民高等學校必修得之基礎、故綜合之且更以精深之程度教授、更對教師課以有用適當之事項、以陶冶師表之人格、提高其教養、
二、教育依第五條、以所授爲基礎、特使初等教育理論及方法詳明、涵養教師之精神、使之對教育之國家的重要性自覺、此爲其要旨、教育關於兒童之理學、教育史、教授法大要、教育制度、學校經營及管理學校、衛生概要、學校教育與家庭教育及社會教育之關係、尤以初等教育所關事項、詳授之課以教育實習、指導初等教育所授各學科教授法及教材研究、
三、實務基於第七條及第八條之趣旨、綜合其文且以更精深之程度教授、更對教師課以有用適當之事項、

二、第十九條第二項改正如左
師道科、國民道德、教育國語、歷史、及地理、數學、理科、圖畫、音樂須使用教科書、但監督官公認爲有特別事由時、實務及音樂教授由校長認爲有必要之場合、不在此限、

三、第三十九條加如左一條
該當第三十九條之二左
內加如左一條

四、第五十一條中『月額四圓以上十圓以下』改爲（月額十五圓以上）之、

五、第五十二條改正如左
第五十二條之學生自己之便宜對原在退學時、又退學者被除名時、校長受監督官署之指揮、使償還授業員及其在學中補給之學資、但因情狀、得免除其全部或一部、償還前項授業費之際、授業員之額在年額之十六圓以上、由監督官署規定、

六、第五十三條改正如左
第五十三條畢業者、自須畢業證書之日起一年間、關於女子國民高等學校令第十八條第一項所定之服務義務（以下稱爲服務義務）於監督官署所指定之學校履行之、

七、五十三條之各號之一者、關於女子國民高等學校師道科入學者與有同等以上之勞力女子國民高等學校卒業者
一、女子高級中學明第一學年修了
二、有初等教育論第三種免許狀者

第五十三條之二畢業者爲教育行政機關官公吏服務時、看做爲履行該期間之服務義務、

八、第五十五條改正如左
第五十五條畢業者、有不履行服務義務者、監督官署按左列各號處理之、
一、於服務義務期間內爲教育行政機關官吏以外之一般官公吏或協和會職員者、使償還補給之學資、
二、於服務義務期間內、就前號以外之職者、被處禁錮以上之刑者受懲戒免職太子者、失去教師免許效力者及受教師免許狀褫奪之分者、使償還授業員及補給之學資、授業費、年額在三十六圓以下者、由監督官署規定、監督官署對因特別事由爲必要者、得免除按前項規定使償還之授業員及學資之全部或一部、

九、第五十六條改正如左
第五十六條畢業者、於服務義務期間內、有轉任乃其他情形時、乃服務義務履行上又授業費或學資償還上有影響變動時、可立即報告於畢業學校之校長、

政府實踐新體制教育
造就數理科指導人材

理科教育、原爲造成農工業與技術以及開發人材之淵藪、我滿洲國自建國以來、對於一切教育、即不遺餘力、一意向建設途上、急驅猛進、尤其於農工業教育、更有仔密詳切的計劃、以期伴隨國勢、一齊進展、茲者民生部當局、因基於日滿華三國共同擔當安定東亞之重任、一切庶政均踏向新體制途上、爲完成國策、養成國家需要之有數理科指導人材、特於去十月之全國省視學官會議席上、曾經詳細聽取與檢討各地方之理科教育實施狀況、以備作今後教育施設之依據、現在民生部當局、爲決定振興全國之理科教育與數學教育計、於最近之將來、決將指令各省地方、努力蒐集與特殊鄉士有關之動物植物礦物岩石等標本、同時對於實驗器與機械亦將行擴充以往之採集改率、此外對於學生之特殊研究以及各種研究會與講習會之舉辦、更要時時加以督屬與監督云、

政府對歸國留學生
悉將任命就職

本春日本各大學專門學校畢業歸國之留日學生大半投身官途、以多年鍛成之皇道精神創造滿洲國建設之聖業、留學生中採用未決定者及民生部給費留學生而希望任敎官者四十六名（中女子十名）、由總務廳人事處九日午前九時招集之於民生部敎育司長室由人事處有海事務官、王考査科長、民生部敎育司小關、吉林兩事務官人事科河野事務官等任考査官、施以口頭試問而與銓衡、午前對敎官希望者、午後對官廳會社就職希望者詢以家庭事情、就職處所之希望、並施以簡單之常識試問、除敎官服務希望者、男子多希望特殊會社、女子多希望病院、衛生試驗所云、

簡任一部調動
朴總領事轉總務廳

政府在九日定例國務院會議、決定簡任人事如左、
任總務廳參事官（簡任二） 總領事 朴錫胤
兼任外務局參事官（簡任二） 總務廳參事官 朴錫胤
命外務局總務處辦事 大陸科學院 板野新夫
任大陸科學院研究官（簡任二） 奉天工業大學敎授兼奉天農業大學敎授 久保健次
任奉天工業大學敎授（簡任二） 奉天地方法院次長 審判官 泉芳政
叙簡任二 奉天地方檢察廳次長 檢察官 林口康次郎
命牡丹江地方法院長（簡任二） 奉天高等法院庭長 審判官 小宮山照雄
奉天農業大學敎授 久保健次
兼任開拓研究所研究官（簡任二） 農事試驗場技正（公主嶺） 田中定夫
命經濟部參事官（簡任二） 吉林稅務監督副署長 猪野野正治
（康德八年四月十日附各通）
總務廳參事官（官房） 植木鎭夫
治安部參事官兼軍官學校敎授 鷲崎研太
新京法制大學敎授 筒井雪郎
依願免官（康德八年四月十日附各通）
經濟部參事官 猪野野正治
依願免官（康德八年四月十一日令）

晚刊一大張

有意致富請加入

期待的大興有獎儲蓄

特長
大興有獎儲蓄、不但有『存零錢取整錢』之特點、並且還有每月『得獎便成巨富』之幸運機會、開獎辦法、雖與其他彩票相同、然而決不喪失原本、不特如此、到期滿之際、除將原繳儲欵、照數發還之外、復另給與餘利、實爲一舉數得之致富捷徑！同時爲積蓄兒女之敎育費養老之融安費、還也是最確實之辦法

儲蓄之種類及儲欵

種類＼繳納方法	每年付	每半年付	每三個月付	每月付
甲種、二千元	一四四元	七二元	三六元	一二元
乙種、一千元	七二元	三六元	一八元	六元
丙種、五百元	三六元	一八元	九元	三元

儲欵利用郵局滙解（轉帳戶頭新京一〇九號）或親自繳納、或約定本社按時收欵、均可、

期間
繳納期間、爲十三年十一個月、滿期爲整十五年、期間似乎很長、但是每月開獎、並可任意解約、解約時、可領回定額之退還金、再中獎時、其所中獎之金額、如達票面額以上時、除領到得中金外、並須領回所定之解約退還金而自然退出、並且中獎機會極多、約儲戶之一成以上、每月可以中獎、既極有興趣、又極有希望、當不感覺如何期長了、

開獎
康德八年五月以後每月十日、在新京大興公司本店舉行開獎一次、開獎之結果、除在政府公報公告、並用獎單通知儲戶

獎金
特獎 五萬元（每十萬號出一份）
頭獎 二千元（每二千號出一份）
二獎 三百元（同）
三獎 二百元（同）
四獎 一百元（同）
末獎 十二元（每十號出一份）
附獎 對於不足二千號之零數出附獎四份
前項獎金以甲種儲蓄爲標準、所以加入乙種儲蓄者、得前項獎金之二分之一、加入丙種儲蓄者、得前項獎金之四分之一、然而開辦伊始、不拘號數多少、出一萬元之特獎一份、所以最初加入之儲戶、得特獎之機會甚多、

給與餘利
餘利按照每年付、每半年付、每三個月付、每月付之區別、分別給與餘利、餘利最高者、爲十五個月之儲蓄金額、最低者爲九個月之儲蓄金額對於長期預付儲欵者所支給之餘利、較按月付欵者爲多、故請長期預付儲欵、

貸欵
對於儲戶、以低廉之利息、貸給貸欵、

解約退還金
對於中途解約者、限於滿二年以上之儲戶付給所定之解約退還金、

詳細情形
一經詢問左列處所、立即派員前往說明、

株式會社 大興公司
（本店） 轉帳戶頭新京一〇九號 新京特別市大同大街三〇二號 電話二一一九九四 二一一三一〇
奉天支店 奉天市瀋陽區一心街三段六七號 電話（四）二二三四
錦州支店 錦州市大增胡同路東一七八號 電話三〇九〇
吉林支店 吉林市德勝區臨江門町翠花胡同 電話三四〇〇
新京支店 新京特別市西四道街一四號 電話二〇三二八六
哈爾濱支店 哈爾濱市八區中馬路二五號 電話三四九六
（營業所） 大興當國內各地四〇〇店

各省文教科長懇談會 定期在京開幕

民生部定於十三日午前九時半、在該部會議室舉行各省文教科長懇談會、屆時當經木田教育司長以下視學官、及教學官、并關係各科長出席、懇談左列各種事項、

（學務科關係）

一、關于配給學生被服並學用品等事項、

一、關于學田事項、

（普通教育科關係）

一、對于確立教育財源之具體方策、

一、康德八年度中等學校經費運用事項、

一、實施地方教育實態調查、

一、實行學校視察及舉行地方懇談會、

（教學官室關係）

一、運用視學機構、

（師道科關係）

一、關于師道教育機關學生之募集狀況、

一、關于師道教育機關統合後之狀況、

該氏已乘九日午後之[illegible]號車抵新京到任、

青島學生 東渡訪日

【神戸電】青島中學訪日學生視察團一行十八名於衆議院議員小谷節夫氏引導之下九日朝乘神戸入港之東亞海運奉山丸來朝一行乃由青島華人中學校選拔之學生參觀日本之中學校、國民學校及、各方面歷訪東京日光、宇治山田、名古屋、大阪、櫃原、各方面云、

國都北寬城子散步關 居民遷移問題 因住宅困難羣起要望善處

依國都建設大計畫、指定爲輕工業地帶之新京鐵道北寬城子散步關（舊三不管）一帶原有住民約三千戶三萬人、今因計畫之進步、命其撤出、因深刻之住宅難關係、撤退費問題住民與國建當局間、發生齟齬、該地帶在新京之門面地、而舊式建築之小房舍密集、殆國都之破爛市、依衞生的見地、及都市美、或災害防止之點、不能不淨化之、依康德四年都市計畫、指定爲輕工業地區使住民逐次遷移、其後住宅難問題、益見深刻、欲遷無地、當局亦未強制其撤出、遂延至今日、且諸物價騰貴、當初之撤出費又低、住民所陳情、當局允與一部加價、飭其早日撤出、昨年遷移者、尚有第二回住戶三千戶、而發令之際、撤出費較第一回削減、第二回遷移者均甚憤慨、他處雖有間房、亦不遷居之戰術、因而事態惡化、關係當局對其成行甚爲重視、武藤國建副局長談、余亦不得其詳、撤退費本甚於查定者、決不能削減、第二回遷移者更有謠傳不與撤退費之說、此種事情須急速調查、當可明瞭、

古蹟古物保存懇談會 在厚生司舉行

爲保存民族興亡、歷史上之古蹟古物起見民生部厚生司乃招開古蹟古物保存懇談會日期爲九日午後一時在民生部厚生司長室舉開

有孫敎化科長、齊水保存股長、黑田源次（滿洲史）建大教授山本守（蒙古史）（考古學）三宅奉天博物館長（人類學考古學）藤山國立中央博物館籌備處長（歷史）三宅俊成（考古學）諸氏參加對指定方針、古蹟之類別、保存方法、以及本年度保存計畫、保存會强化、古蹟古物名物天然記念物保存協會之助成明年度建國十周年記念全滿各地古物古蹟移動展之舉行等加以種種懇談云、

放送新體制 增聘音樂家

由於藝文指導之要綱設定、滿洲國之文化活動頓呈活潑近展、當此之際、擔負國民文化向上之重大使命之新京中央放送局、亦根據放送新體制、遂行報道、學藝、國際交驩等亘無線電文化之全部門、着手節目之刷新强化、努力於音絃樂團、合唱團等

市制紀念展覽 改於城內一心學校舉行

奉天市制紀念展覽會、會於滿毛樓上舉行展覽已誌本報、茲其對於滿系城內之展覽、前雖擬定於省教育會院內、現因該院已坍場不堪遂改於一心國民學校（即文廟小學）舉行日期已定爲自十一日起亘三日間公開展覽云、

華北警官視察團 由連分就歸途

中華民國華北警察長官日滿考察團、爲視察日本內地之警察行政、及治安、風俗、敎育、產業等親體檢後日本之委計、已於十日午前七時五十分到達大連港之日滿定期船黑龍丸來連矣、團長爲治安總署警政局長王桂林、團員爲河北、山西、山東、河南各省及天津、青島、北京、各都之警察長官廿名、加以指導人宮內善則、谷本邦雄兩氏、並隨員三名、共爲廿六人、登岸後、當即於埠頭貴賓室小憩、午前九時半、乃聽取水上署宮沼署長、及埠頭局事務局員、關於大連港特殊事情之說明其後更乘州廳保安課所備之汽車參拜大連神社及忠靈塔、午前十時五十五分造訪州廳致來訪之辭、又該團於十一時半、並擬視察滿洲資源館午後零時半於大和旅館午餐後、午後且參觀大廣場、及碧山莊、午後四時於大和飯店、解除旅裝、乃自由解散、七時四十分方自大連踏上歸還之途云、

澁谷次長赴熱視察

【承德專電】爲視察國境方面治安肅清狀況之將同澁谷治安部次長小野秘書官、於九日午後二時由空路來承、當即下榻承德飯店、偕田中警防科長亦於同日午後七時三十分來承下榻同飯店云、

馬車夫乃係窃盜犯 被捕後已供認

大和警察署司法係、最近逮捕市內砂山金家營子林馬車夫邢春秀（三十歲）及龐洪珍（二十九歲）兩名因該二人有窃盜嫌疑、經嚴訊下始於十日午前逐一供述罪狀、緣該兩人共謀下、於去年八月十七日午後六時許、在奉天驛荷物受取所、將滿蓄株式會社之貨品五麻袋、價值一千五百圓窃去、該二犯於同荷物受取所前後窃盜不下十數次云、

盜墓 瀋陽縣住戶祖坟被偷

瀋陽縣境內羅韓村、羅韓屯一二八號住戶雷震家道尙稱小康、於一月前其母雷唐氏病故、當即葬於村西雷家祖坟、不料竟被宵小所注意、以爲葬物必能値錢、故於九日下午十時許、有人以鐵鍬、木棒將坟掘開、屍身拉出、當即將衣服首飾多件、一併盜走、方向不明云、

車夫私販烟土 被警查獲

皇姑屯大實街二段十八號、住戶高鵬飛、年三十二歲、以赶馬車爲生、除嘗正式車夫職業外、竟操私販賣鴉片之附業、月之八日午後十一時、高某携鴉片二兩、赴大西城門外工夫市一帶密賣中、適逢南市場署司法刑事何浩然緝秀清搜查勤務中行抵該處、見高某行爲可疑、當即盤詰、並由腰中搜出鴉片二兩、遂即逮捕、現正審詢中云、

大和區聯分會 舉行衛生會議

十日午後一時協和會大和區聯合分會於大和區公署舉行聯合分會會議、對春季衛生對策行種種懇談云、

綿織物同業會 舉開二回總會

奉天綿織物製造同業公會之第二回定期總會、于九日午后一時、假市公禮堂舉行、開會如儀、旋將議案提出、開始探討、茲將其通過之議案誌之如左、

一、關於康德七年度收支決算書貸借對照表及財產目錄承認之件、

二、康德七年度事業報告之件、

三、關於鐵嶺綿織物業者入會承認之件、

四、康德八年度收支預算之件、

五、康德八年度事業計劃之件、

六、公會定款修正之件、

七、理事改選之件、

國都建國大學 昨新生入學式

滿洲國建國敎育之最高學府建國大學第一學年生七十七名（滿蒙白俄系國民高校畢業生）及第二學年生九十一名（日系中學校畢業生）之新入學生、已於十日午前十時在該大學講堂、舉行第四回入學式、有校長張國務總理、作田副總長、以及各敎官、並有來賓之武部總務長官、與軍官民多數列席云、

各地氣溫

（十日正午・印零下）

地名	氣溫	天氣
奉天	七度	雨
新京	十度	陰
大連	九度	陰
哈爾濱	六度	雨
齊齊哈爾	三度	雨
海拉爾	三度	陰
黑河	一度	陰
牡丹江	一一度	陰
延吉	八度	陰
承德	一三度	晴
通化	七度	雨
安東	六度	雨
錦縣	一二度	微陰
通遼	—	—
張家口	九度	快晴
天津	一六度	陰
上海	一六度	陰
東京	一三度	陰

普及納稅報國思想 制定獎勵規程要綱

爲對處現今時代、及刷新納稅思想對納稅能率、愈爲謀其增進之必要、遂制定實施納稅獎勵金規定、對於納稅表彰、今後應按左記納稅獎勵規程要綱實行、以期徹底普及納稅報國思想並維持增進優秀之納稅成績至於康德二年財政部訓令第一百三十四號納稅獎勵規程要綱着即廢止之、茲誌納稅獎勵規程要綱如左、

茲期國稅納稅報國思想之普及徹底並維持增進優秀之納稅成績起見依左列標準於稅務監督署制定納稅獎勵規程而實施之、但於制定規程或變更時須受本部之承認納稅表彰、

一、團體表彰

1、市縣街村等地方自治團體其經辦之國稅於一年以上在繳納期限內完納時、稅務監督署長認爲有必要時得依表彰狀表彰區額等表彰其名譽、關於既在滯納額之整理同講適當之措置、其成績顯著而稅務監督署長認爲足以表彰時亦同、

前項情形對於市、縣、旗得呈稟本部請經濟部大臣之表彰、

2、納稅組合及準此之其他團體、其經辦之國稅於一年間在繳納期限內完納時稅務監督署長、認爲有必要時得於表彰狀添附按國稅額千分之二十以內及納稅告知書一件三分之一比率之獎勵金表彰其名譽、於前第一款第一項前段及第二款之情形在繳納期限內雖未達完納但其納稅成績顯著向上而改善之實蹟有顯着時特別表彰之、

二、個人表彰

稅務監督署長認爲有合於左列各款情形之一者時得依表彰狀、表彰區額等表彰其名譽於此情形基於特殊情事認爲有必要時得添附五十圓（金品）以下之副賞

1、納稅人對國稅繼續長期間在繳納期限內完納爲他之模範而足以優良納稅者之資格表彰者、

2、官公吏納稅組合役員或其他一般人民關於納稅特別盡力其功績之顯著爲他之模範而足以納稅功勞者之資格表彰者、

納稅組合之獎勵、納稅人新組織組合時稅務監督署長認爲有必要時得斟酌組合員數及其他情形而以五十圓以下之組合創立獎勵金交付該組合、

國都捕鼠週間 即將賡續舉行

百斯篤菌媒介物鼠撲滅週間、以督勵市民之捕鼠週間、自二日國都已一齊舉行、決意不令昨秋恐怖再次出現、更發行鼠彩票、中經一週間、僅捕得三、三〇五四、成績不良、更於八日終了、故擬近日再開第二回捕鼠週間、再鑑於第一回之成績不良、九日自午前十時起於市公署會議室、關於捕鼠及防疫徹底對策、於市首警各防疫關係官出席之下、已行協議矣云

募集推薦 滿洲卅五景參考

本報創刊卅五週年紀念事業第一次紀念行事

莊河 古蹟十景引人入勝 負山面海佳境無窮

莊河縣城位於安東省之兩部、東行經靑堆子、大孤山、大洋河、黃土坎、鳳城而抵安東省垣、南臨黃海、昔屬鳳凰廳、爲南境海濱風景最佳之地、縣境廣大、附近古蹟名勝最多、茲略記其大要如次、

△莊河縣十景

（一）孤山聖水　大孤山在莊河東與、然特出、四無依附、高數仞、上有聖水宮、其山腰即玉皇閣、後石隙透天、旁有泉凝瀉下滴、池一泓滿而不溢、旱而不涸、淸冽無比、天氣淸朗時、俯瞰其中、每觀樓臺、殆倒影而入焉、

（二）古洞仙蹤　龍華山般若洞、俗呼仙人洞、在莊河北八十里、高數十丈石、徑崎嶇上通洞口、入洞階級若胡梯、梯盡處豁然開朗、殿宇數楹、有寫垂朽索、傳爲洪眞道人修鍊處、前有觀海臺、下臨千仞、遠望無涯、登臨之下、雲烟繞足、令人有飄飄欲仙之概、

（三）紅崖晚照　莊河縣城街在河畔秤山之脊、舊名紅崖子、土石皆丹色、每朝東旭時、望之如一片丹霞、下映淸流、南趣入海、帆檣往來、如在彩雲碧落間、

（四）黑島晴雲　黑島在莊河東七十里靑堆子附近、周圍皆海、一徑通陸、石色黝黑、雖不甚高、而每當晴朗之時、見島上烟雲繚繞、冉冉上升、瀰漫天際、須臾而雨作、

（五）花園海月　莊西九十里花園口、一瀬海荒村耳、自甲午日艦駛入、遂成口岸、今則小聚市廛、望洋而居、憑軒觀海潮、直至階前、每當蟾光夜朗、浪滾金球、突瀾無邊、水天一色、令人作鼓桿之想、

（六）松塔風濤　松塔寺在莊河東北七十餘里、金龍山之巔、臨山建寺、逐瀬而高、密松萬株、周圍環繞、遠望若浮屠挿天、層層作深碧色、風來如虯龍吼、如波浪奔、誠足動人心魄、

（七）石城遺跡　石城島、橫亘海中距莊水程四十里、列嶼迴環、礁石暗伏、非潮汐、舟行不能近、其中阡陌、居民自安耕鑿、山上堆石爲壘、宛若城垣、相傳爲淸初尙藩屯兵處、至今遺跡猶存、

（八）砥柱將軍　打連腰海口爲莊河門戶、其水可泊輪舟、自旅順外嚴多不凍者、東省祇此港突、水中有巨石三、屹然挺立、雄鎭海門、俗以將軍呼之、舟船往來、亦皆視爲標準、誠可謂中流砥柱也、

（九）峭壁石人　孤山絕頂、有石鵠立、人形而目晃眉、天然畢肖、南望若觀海狀、岸蘚爲衣、斑駁陸離、遠望之奇觀也、

（十）桃源樂土　孤山之西三里許山均中有小村落、居民數十家、垂楊夾道、流水迴門、東瀛呼爲、十二神莊、據云兵燹之前、該處屢發靈異、是以馳名、海嶠兩處鋒鋒、禁兵騷擾、村中雞犬不驚、咸稱樂土、現於山右立碣、誌其村名、並鐫小桃源三字於其上、

此外縣境之內、尙有各種古蹟甚多茲誌如次

▲般若洞俗稱仙人洞、在城北八十里龍華山中、石穴形似龍、自山麓至洞口約五里許、初入甚黑暗、沿石磴上行數武、豁然開朗、廟宇森列、別有天地、玉皇閣高於前殿望海樓拔出嶺、往來遊客多題詠詩歌於其上、

▲黃貴城子　城東十三里黃貴嶺、相傳明時有黃貴將軍鎭守此島、島東南現有墩台山（上有馬道兩盤、）據係黃貴將軍所設烽火台、以備有事告警、其東二里許、地名黃貴城子、據係高麗古城、現在城址僅存、亦因當日黃貴將軍鎭守該處故以命名、（按通志黃古島在岫巖南一百八十里一統志黃骨島僅在鳳凰城西南三百五十一里黃貴城子疑即此地俗傳如是不是何據姑附錄之、）

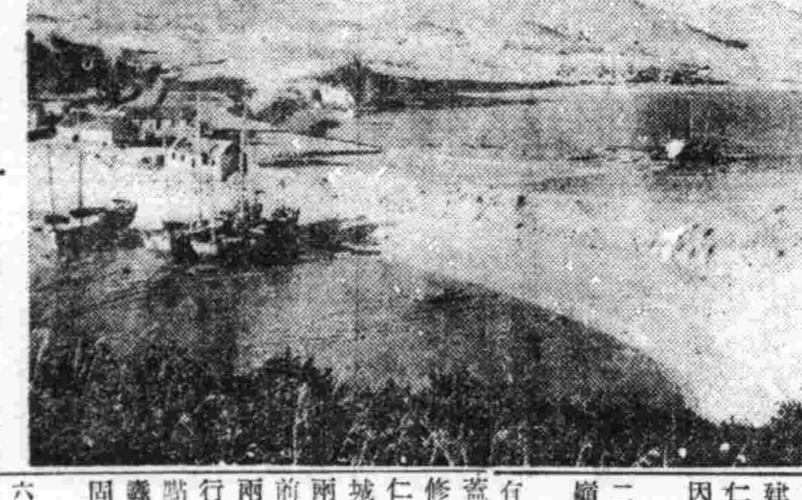

▲國老墓　治東張嘎網古墓洵士人稱爲毛國老墓、

▲古佛、石像　邑北八區徐家爐屯孫姓家、修作園地、掘土尺許、忽發現古年石佛二十四尊、間有古磁者、然以滑石爲多、高者三尺、矮者尺餘、鑑別係明代遺跡、究不知其何所來、

▲石佛　治北歇馬山之陽、有石佛三尊、高有八尺、並無廟宇、相傳唐時建立、唐太宗征高麗、薛仁貴會在該處歇馬、故山因以命名、

▲龍山古井　在城東北二五七各區交界處、其山巓有枯井深約三十餘丈、

▲城兒山　邑西九十里有城兒山、相傳高麗叛臣蓋蘇文依此城之險、復加修築、唐主命李世勣率薛仁貴討滅之、今過其地、城墻猶有重修之跡、南北兩山對峙中間、一河南日南城北日後城蓋蘇文曾於兩山中間築石橋架空而行、未成而滅、前城又有點將台、梳粧樓、水牢坐纛旗、至今宛然在目、堅固如故、

▲土城子古樹　在城東六區土城子街東有古樹一株、凜然特立、中空無心、其間可容三四人、雖枯猶自生梯、蓋有年矣、

▲毛文龍古碑　按通鑑明崇正二年、袁崇煥殺明總兵毛文龍於雙島、一統志雙島在寧海縣、即故金州衞西南一百四十五里自遼陽屬、淸國毛文龍居此招集遼人、聯合朝鮮、以牽制淸師、天聰二年、文龍欲與淸國通好、時袁崇煥爲寧遠巡撫、惡其專擅、泛舟抵島殺人、又天命六年八月、毛文龍遺兵襲之、突入其島、盡殲其島中積聚而還、鹿島由雙島渡朝鮮亦沿海必經之島、但此碑不知何年所立、碑文多殘缺不可考、

▲石人洞　在大孤山西麓山之半壁有一古洞、或云九尾狐仙洞、高闊皆有五尺、洞之深淺莫測、甲午之役、附近居民赴洞避難約容三百餘人、其洞內寬廣如此、

▲三塊石　治東北松塔寺北有三塊石、石高七尺許、三塊堆立山頭、俯視一面危險、中間一石、較兩頭略小、登其上、一人推之瀰轉有聲、多人推之則不動相傳爲、仙人所爲不知歷幾何年、及同治壬申秋七月、迅雷疾雨、震落一石、遺蹟尙存、

日本精工舍製手表 大犧牲血本出賣

在此非常時局之下各種鐘表出品日縮一日以致各界人士沒法購用雖或購用非以前價加倍不能達到目的敝行有鑑如此今由日本鐘表製造工場所得配給之鐘表雖然數目無多而物品優良且價錢公道敝行所得之數比他家不同獨能占先故敢廉價用售請新各界人士急速購用無失大好之良機若能購用一次方知敝行言不謬也倘若來信購用之時函到即刻奉上不悞倘有損傷不良等情在三日內返還敝行立即將物價返還或者換優良物品亦可決不失言

時間正確　○　堅牢無比　○　絕對保証

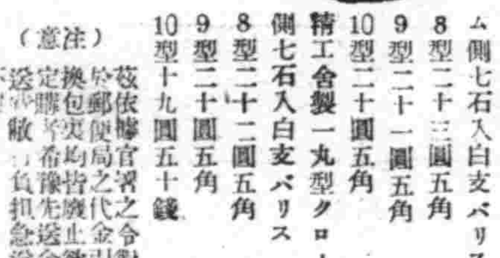

精工舍製四角型クローム側七石入白支バリス
8型二十三圓五角
9型二十一圓五角
10型二十圓五角

精工舍製一丸型クローム側七石入白支バリス
8型二十二圓五角
9型二十圓五角
10型十九圓五十錢

（注意）茲依據官署之令對於郵便局之代金引換包裹均皆廢止欲定購者希豫先送金送來者敝行負担急送不悞

安東市四番通九九ノ二　五行公司　振替京城一八〇二一番

奉天市小西磚城門南電車道路西
▲明遠堂藥房發行▼
家傳有效 專治小兒氣卵 延春補天膏藥
●專貼 小兒氣卵 小腸疝氣 偏墜雙墜 串氣腹痛
●定價・特張八元・大張四元・小張二元
◉外埠函購◉請由郵局掛號匯款每張加郵費二角
用法簡便詳載說明書◉獨家經售並無代理

疲勞

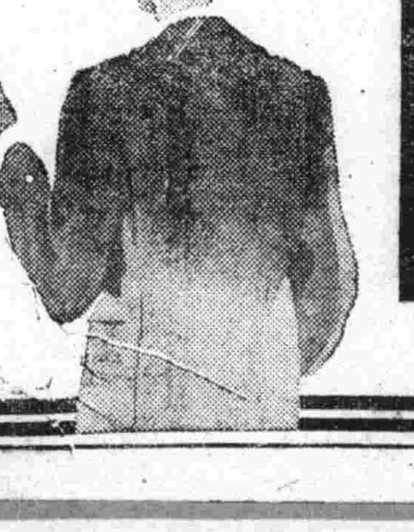

強力米太寶靈片、是含有維他命B1鹽酸塩純結晶的內服片劑、其含量每片〇・五毗（二百單位）、故比之普通啤酒酵母製劑中的維他命B1量、約有十倍之多。

事務繁劇之時、精神疲勞之間、過激運動之後旅行困頓之中、夏令疲乏之時、體內新陳代謝作用最盛、維他命B1的需要特多、所以此時如果專賴普通食餌、體內必感維他命B1的不足、一方面因維他命B1的不足、更可使新陳代謝產生物的疲勞素滯留體內如斯互爲因果、其疲勞乃更增特增、是故街欲祛除疲勞、恢復元氣、定非供給多量的維他命B1不可、而欲供給多量維他命B1於體內、自以服用高單位維他命B1劑強力米太寶靈片爲最妙

又如欲防止心身過勞、以增進能率、事前豫先內服強力米太寶靈片劑、當然更妙。

【包裝】100片　500片

製造發行 株式會社 武田長兵衞商店 日本大阪市東區道修町
滿洲總發行 滿洲武田藥品株式會社 奉天市大和區春日町

41(5)80

高單位維他命B1劑　強力米太寶靈片（メタボリン）

與軍事有秘密關係的 電送攝影與電視

電送攝影的發達、是最近七八年間的事在歐美各國已發達到優美的程度種類已達數十種之多、差不多已到民衆化的地步了、在日本也已可供新聞上實用、且已達到軍事通信器具的境域了、

電送攝影的原理、是把照片分成許多點同線、以它的色調及光度作爲變化的電位從放送機放送出來——同時受信機立刻將這强弱的光度、感受之而再現爲綜合的照片、這種電送攝影的必要條件就是線點的纖細明瞭、放發的簡單以及時間的短少、

電視就是應用電送攝影的原理、兩者之間的關係恰像幻燈和活動電影、一是死板的一動是活的、就是把遠處的情態用電送播影法播下來、每一畫面以一秒的十六分之一的速度連續電送到銀幕上、使全體情形立刻在眼前發現、不過現在的電視還祗能依强烈光線、或自然光線在距離近的地方可以傳視、現在德國的電視已完成、也足以證明電視已漸趨於實用了、

兵器的閃電學及光學方面的發展正方興的時候、在遠距離的司令官、是可以依電視像親身視察到戰場的情形一樣、隨時發號施令、這樣又增加戰爭的不少方便、

世界珍聞及其他

希特勒青年時代

在巴伐利亞和奧大利交界的地方、有一個布蘭納、一八九八年希特拉便降生在鎮上的一個關稅小職員的家庭裏、當然不會怎麼富裕、所以希特拉小時是受着天主教教育的、後來進了奧大利市實業中學、

十六歲、他母親死了、這時他的志向正高、就跑到維也納、想入藝術學院學畫去、但考不上、就又想做建築家、到木匠店去學徒、又不成、嫌它過太壞而跑去、到閱行去給雜誌畫挿圖、一九一六年第一次歐戰爆發、他加入德意志軍去打仗了、自此他失了奧大利的國籍、十月間他在戰場傷了足部、祗好到醫院去、次年三月初又跑到前線去打英國人個了、這時他是中級軍官、一九一八因爲中了毒瓦斯、一雙失明的眼睛險些兒不會好得過來、

今日放送節目

四月十一日（星期五）

午前

七、三〇（大連）初等日本語講座

八、〇一（新京）滿蒙音樂告知 一、鋼琴獨奏 一、既興曲（曉邦作曲）二、夜想曲（曉邦作曲）二、管絃樂 一、前奏曲（巴哈作曲）二、前奏曲E長調（巴哈作曲）

一一、四五（奉・哈）經濟市況

一二、〇〇（新・奉）新聞告知、唱片

午后

〇、三〇（奉天）竹板快書劉公案（一二三）董來福

四、〇〇（新・奉）新聞告知、氣象

四、二〇（新京）唱片 一、京韻大鼓『寧武關』劉寶全 二、梆子 一、萬里長城 金鋼鑽 二、南天門 小香水 三、弦樂四重奏 死與少女（二）（修貝爾特作曲）

六、〇〇（哈爾濱）兒童時間 科學小常識 哈爾濱公立建設國民學校長（由氣球說到飛機）張士修

六、二〇（新京）兒童新聞

六、二五（大連）中等日本語講座

六、五〇（新京）生活須知

七、三〇（奉天）講演 第一軍管區步兵少校 皇軍應有之認識 張名久

七、五〇（新京）舞臺中繼 滿洲國都影戲院富連成社（葉世長）（陳世秋）

八、四〇（新京）新聞解說

八、五〇（新京）話劇 文藝話劇團 我們的良心 編劇舍矢導演 松水

九、三〇（齊齊哈爾）評詞 七俠五義（二三一）金慶嵐

一〇、〇〇（新京）新聞 氣象

奕壇珍品

象棋魁首胡震洲氏 逐日撰稿製譜
與各名手對奕殘局堪稱珍品

本報爲宣揚國粹技能、對象棋一道、提倡不遺餘力、今更爲增加讀者研究趣味、特約象棋魁首胡君震洲、撰稿製譜、繼續刊於本欄之內、對於胡君之神技、諒國人早有所見聞、茲再將胡君治棋經過與奮鬥精神、介紹如左、以嚮讀者、

胡君震洲、湖北籍、現年卅八歲、早年失怙、事母至孝、兄妹三人、胡君居長、在連經商有年矣、童年時並不知奕、於弱冠時代、偶見有對奕者、異之、稍事研究、與人奕輒勝、連濱棋宿劉藹人、奇其才、將『象棋大全』全冊贈之、由是、胡君棋著大進、不半載、連濱棋宿均爲所敗、然胡君從不以勝驕人、仍虛心求教、鑽研益力、嗣聞煙台能奕者甚多、乃整裝往訪、時胡君年僅二十有一歲、至煙台後、於某茶社內有老少二人對奕、少者棋陣、敗勢已成、圍觀人莫不讚歎老者之著法、胡君默觀殘棋、尚有挽救機運、遂略予指點、竟而反敗爲勝、老者見胡君年少、輕之、盛氣挽之與奕、胡君謙遜至再、卒挫就坐、未及一時、老者敗、又約再局、又敗、老者大慚、謂此二局、未加注意、堅請以三局定勝負、圍觀者亦從旁慫恿、胡君迫不獲已與奕、三局終而老者知不能勝、肅然起坐、與胡君約在煙開象棋大會、以決勝負、煙台棋手、畢集會場、凡賽者無不敗、最後、胡君以背戰法與賽者相週旋、又均敗之、於是煙市各報、競相刊載、呼胡君爲棋神仙、迄今煙台棋界、猶盛傳此事、

本報第一次象棋大會、胡君來參加、榮獲冠軍、又於康德六年舉行象棋小組賽會、特邀象棋名手、趙文宣君來奉與賽、彼時胡君因老母在病、擬不出席、由本報記者韓拯去連特邀、胡君迫於友誼以不寧之心緒、竟屈居亞軍、及於去歲本報舉行滿華象棋名手賽會、參加者有天津田玉書、北京鄧健庭、錦州趙文宣、該三人均爲出席上海象棋大會之佼佼者、均爲胡君所敗、據此可知、胡君之棋、不只滿洲無其敵手、即上海棋宿恐亦無出其右者、茲者、胡君寄來之稿、均爲胡君與各名手對奕之殘局、堪爲棋壇珍品、但因此稿爲私人誼友比賽、本報爲保持胡君原意、不便披露奕者姓名、尚祈讀者諒之、並聞有一稿爲胡君與一名手對奕、三日始終、胡君仍勝、此稿實乃珍品中之珍品也、（上圖胡震洲）

第一局 壽陽點額（藍先勝）
大連 胡震洲撰

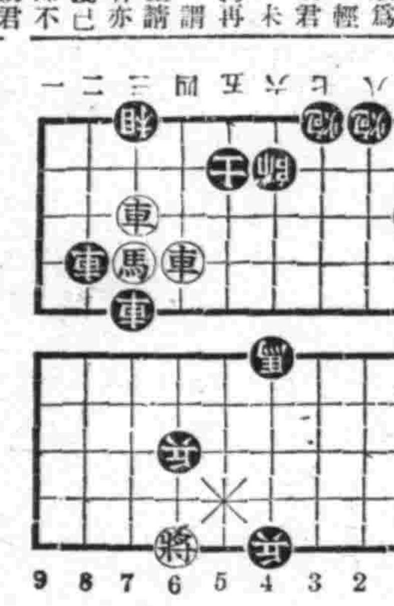

車六平四、士五進六、車七進一、帥六退一、
馬七進六、帥六進一、馬六退四、帥六退一、
車七平四、帥六平五、車四平三、帥五平六、
馬四進二、變 二、帥六平五、車三退一、
帥五進一、車三退一、帥五退一、車四進三、
帥五平六、車三平五、（勝）
二變馬四進二、車二平六、車三進一、帥六進一、
車三退一、帥六退一、車三平五、（勝）

漢醫孫鎮鈞字秉卿

前在奉天市內應診二十餘年山左漢醫孫鎮鈞字秉卿現移寓鼓樓南路東天寶堂漢藥店照常應診 電話四二一七四番

同心研究養鷄社 長期產卵 初生雛 中雛 白色ソフホリ種（藥克亨種） 奉山線溝幫子十八號

患早洩病者收効確實防早洩藥 外用 性美膏 一元二角 二元
精力減退之人必備回春聖藥 桃夢 一圓二角、三圓
奉天加茂町十六番地 木村商行

嘖嘖好評 藥價二圓四圓八圓
△一人於癒、八圓即是 △本藥非注一即止濃日後 而再犯流行樂 △亦非從來的白濁保壇油 服後僅一日間殘藥而奏 如不奏效者持八圓並退效 △藥價〔但只限八圓〕者於何 定購務請寫明（盛京 報紙上讀過本廣告）剪下 時特限及廣告折 △寄來運費特別扣 本藥爲免防之聖藥 特許製純妙之京城 △譯責任造一舖二七 前〔〕蓬萊町一之 吟資會社都藥房
奉天江ノ島町八 マむし藥房 四五五五

百發百中・永久根治・斷然好評
京城 都藥房淋藥

患十年以上的 淋病與赤白帶 內服自二三日至五六日即告大癒！ 世界獨特的秘藥 女諸位速購服早茲彼岸

三塔牌雪花膏

三塔牌雪花膏、香氣高雅、細膩滋潤、眞爲最新摩登、之雪花膏、所配合之藥劑『荷爾蒙』能使身体返老還童、增加皮膚滋養故常用能根本消除斑點粗鑛油光點氣等患洵僅有之美容靈品也、

各種化粧品優良經濟
奉天 柏內洋行
支店 新京・哈爾濱・牡丹江・吉林

本社廣告事務請通 電話二一一八九七

自轉車及帶貨車販賣
義聚成自轉車行
奉天市 大西關南路 電話(2)5508番

治淋得意丹
（武田牌）
滅淋・去濁・止痛
總發行 日本大阪市東區道修町 株式會社武田長兵衛商店
滿洲總發行 奉天市大和區春日町 滿洲武田藥品株式會社

成功須從——健康起始——

古語云、「一年之計在於春、一生之計在於勤」。春天是四時的起始、勤勞爲立身處世之要箴。然而不論致力爲學與成家立業之第一條件、亦以體力爲主。有健全之心身、始有健全之事業。欲保持長久健全、又唯有强化胃腸使完全遂行一切食物之榮養化。維他命B之補給、尤爲不能或缺之要素。

「愛表斯」爲老牌啤酒酵母製劑。早經各國公認、堪供藥用、行銷遍普世界、環球無人不知。因有完密設備與豐富產量、故能供應如許大衆需求。藥味鮮美、人人喜用。功能助强消化、亢進食慾、調整胃腸增加活力、調經產血、預防早老。應用範圍至廣、一年四季咸宜。

愛表斯

大日本麥酒株式會社 田邊藥品株式會社

14EB81

雀斑

廣告事務新通電話 二一一八九七

神衰體弱 ??? 請即購服 ACA 德國補爾精
主治 神經衰弱 記憶減退 食慾不振 瘦弱無力 酒色虧損 性慾不振 麻醉癮毒 諸虛百損 經期不調 不孕無子
各大藥房代售 詳細說明書奉贈
哈爾濱道裡中央大街八四號 阿葛公司 電話六八九七番

萬人油 人人必備
製造元 株式會社木村製藥所

兜安氏 馳名藥膏
專治濕疹癬疥膿瘡痔瘡及其他一切皮膚疾病
名藥之基礎
原料高貴 配製精良 藥力可靠 名廠出品 馳譽中外 六十餘年
藥房均售
凡因血液不潔而起之病症如濕疹核腫膿瘡面疱等病固宜膏皮兼內服「兜安氏清血藥水」
兜安氏西藥公司啟 上海江西路四八九號
O-BP-930

●本報文藝徵文三等當選●

黎明 (27)

◇克大作◇胡鳳畫◇

卻表示極關心的樣子、病啦！怎麼病啦？

銀樣一歪嘴

一還小養漢老婆太胆大了、下大雨的那天、和打魚那小子在江邊不知幹些什麼、回來臉發青、週身都濕了、躺在炕上、好幾天沒吃飯了！……

啊！啊！還小子！太眞令我操心了、這不是又多一件憂身脾、如果早兩天打這事辦完…好！如果這回秀姑有個一差二錯、我一定打死石松青這簡直是登梯子上天了、人命攸關、豈有此理！

趙五爺一拳頭拍到桌子上、急得要回來、到江邊找石松青偏巧李勳和王財來了、他知道這回要有財發、

一你們這回怎樣？

李勳快樂的答道、

不過……你老人家大概都知道了、求給公正一下子、李勳他要得實會！

趙五爺點了點頭、

一早就有人報告我了！不過李勳出力太多、你胆小、你還爭什麼？

一不！五爺！

一不什麼？你和我胆一樣、比芝麻粒還小、胆小不得將軍做、你還分什麼？

一不！五爺！

一還不？撈東西都犯法、你太搗亂、失火也是你、劈首飾也是你！

李勳一聲也未出、

……

以後的事情是這樣解決了的、李勳給趙五爺兩個手鐲、銀樣一個手鐲餘下的手鐲一個自己留着、一個給趙太太、因爲趙太太得的少、大家都很瞞着、

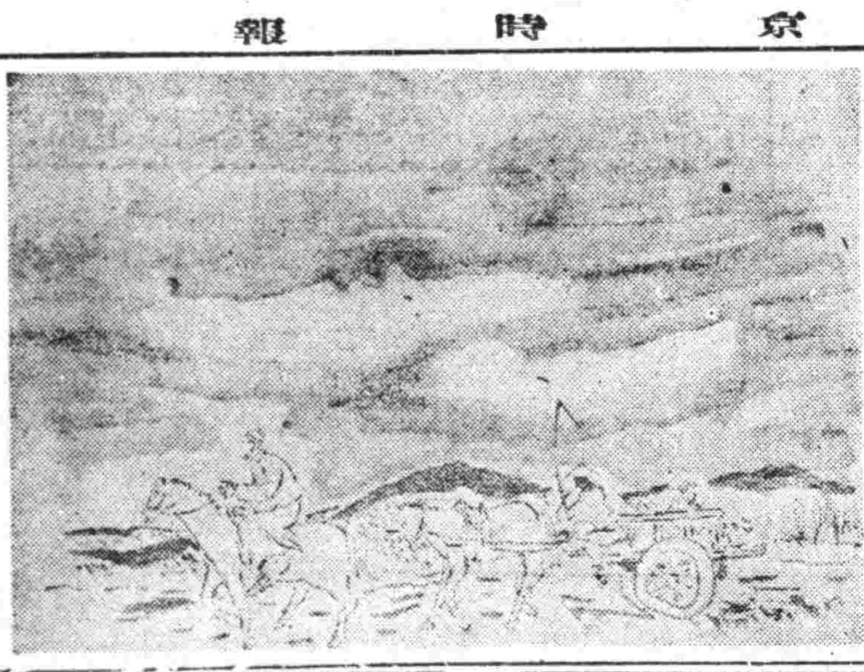

一不大理！

說完又望了銀樣、銀樣採這些年蘑菇了也沒剩出一個金鐲子來、所說李勳撈了、那些金鐲子、家也沒老婆給誰帶、銀樣的心眞有些動彈、她想、『李勳這小夥子就是有麻子、可是秀姑愛黑石！』李勳到趙五爺家來了數趟、他眞的有心把這回的金鐲給銀樣、趙五爺也看出李勳的情形了、不過並未看出銀樣的心思、

銀樣靠近趙五爺的跟前、

趙五爺問李勳和王財

「你們分贓不明嗎？」

王財行了個禮、

「五爺！這那話、撈的東西、誰撈誰的、不是贓、並不是分贓不明

然而趙五爺對於李勳轉制裁更進一步的緊急了、因爲李勳生來就是敗類、也許告趙五爺貪贓受賄……

事情一件比一件重大的迫向趙五爺來、正反須要進一回城什麼事都解決了。

◎

等到太陽把地面上的積水曬乾了的時候、走向城里的路也能走車了、

秀姑的病已往復了原狀、雖然微瘦了兩頰、但是依然和從前一樣的一條影子、趙五爺心里想、『這樣的小姑娘、那能不使錢太太歡心、少爺更能歡心的！』眞的到秀姑進城的那天了、

對於胃腸炎症更有奇効！

常備靈藥 仁丹！

功能解除胃腸病苦、人所共知……

尤其是對於胃炎・腸炎・顯奏奇効！

仁丹主治 胃口不開 食積不消 氣急心虛 傷寒中暑 時令疾病 胃火氣臭 惡醉宿醉 惡心嘔吐 船車暈醉

司保明・眼藥

靈藥司保明 常能治眼睛 痧眼與疫眼 火眼或雲矇 雀盲風淚眼 羞光並畏明 一切眼科病 均有治愈功

「全國各大藥房均有代售」

總發賣元 滿洲製藥株式會社

カテイカメラ 特賣宣傳

不用暗室 流行的照像機是現代必需之品

一、不用暗室手續簡單

一、幼稚的小學生亦能立影像

各照像機附屬品在內定價

二寸版照像機 圓型 四圓五角

三寸版 圓型 七圓五角

三寸版 方型 八圓五角

四寸版 方型 十三圓五角

送料三角五分郵票代貨金九扣計(價目表函索須附來郵票四分)

カテイカメラ本舖 吉野洋行 新京東三道街 振替新京三六九三番

啓者敝行自創業以來頗蒙各工廠之招徠深爲榮幸值此工業勃發之期且悠久之進展特赴國外運到各種新式機械頗多倘望各界同志如欲創設紡績染色製棉印刷製米各種工業倘函詢問或面接洽敝社無任歡迎也

營業科目 紡績染色製棉織布 乾燥拉寬印花提花 平光脫水製紙秋衣 水洗印刷撚絲鍋爐 其他各種新古機械 買賣

最新立型糊附乾燥機

奉天市瀋陽區小北關二段一五〇番 營業部電話(二)二六七七番 興滿洋行合資會社

使肌膚白嫩美麗新劑

婦女們最討厭的黠不過雖然拍粉仍是黑暗但是假使這樣略用手術肌膚就可漸漸的美麗了這個就是用麗王洗顏雪花膏早晚二次洗面因爲麗王洗面雪花膏含有多量之硫黃所以能極快的使肌膚美麗

「麗王洗臉雪花膏」於滿洲國消費組合賣店及有名藥店・百貨店・化粧品店・均有代售・倘購買物有時勤・需直接向本舖定購可寄款額・定必隨奉上

日本東京市神田區小川町ビル レオン商會 (振替東京八八一番)

麗王洗臉雪花膏

レオン洗顏クリーム

大連 西崗新大街 鼎新號

工業部新出品

套三西服 協和服 大衣 風衣 西裝

西服部陳列滿場

電話三二三二八

新式簿記函授生

不曠原有職業商學得急需之技能可謂在職青年最好良機有志者可附郵票四分寄新京中央郵政局私書函第八四號交本會即將詳章寄閱

駐京大連銀行簿記講習會啓

感冒得妙頼此

三十分鐘確見卓効 粉抹罨療劑

新築落成 歡迎顧客

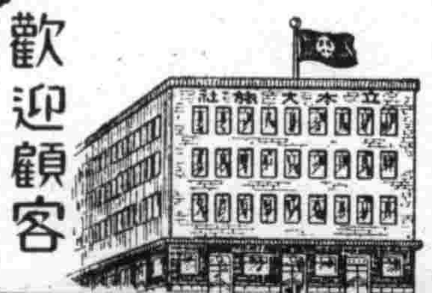

立本大旅社

諸君久待望的理想旅社開幕了!!

客室寬潤 西式臉盆 清潔衛生 溫涼水道 安全舒適 電灯電扇 招待懇勤 暖氣電話 久持信用 無不完備

大連市西崗新大街南首 電話 營業部(三)五三一七 旅客部(三)三一〇六番

優待讀者特價出售

多數購買者可以見金購買優待

不敢寄費一月爲期 各書均有樣本函索即寄

書名	定價	特價
日語日文叢書(已刊)		
詳解日本東京標準會話全集	二、五〇	二、三〇
詳解滿日公文作法全集	一、九〇	一、七〇
日語最新實際應用各種呈文書信方式及寄例詳解	一、九〇	一、七〇
考試用叢書(已刊)		
考試入學用東洋史問題解答	一、八〇	一、六〇
入學就職文官考試用最新常識問題解答	一、六〇	一、四〇
考試用日本憲法問題解答	一、六〇	一、四〇
國制經濟釋義	一、六〇	一、四〇
國高用學生參考書(已刊)		
自修參考實用特種科數學問題解答	〇、九〇	〇、八〇
自修參考實用國民高等學校女子國民高等學校代數問題解答	〇、八〇	〇、七〇
自修參考實用國民高等學校女子國民高等學校幾何問題解答	〇、八〇	〇、七〇
國民高等女子國高學生用日語讀本精解(上卷)	一、三〇	一、一〇
學生作文模範叢書(三冊)		
作文模範國文雨花	〇、七〇	〇、六〇
作文模範今文觀止	〇、九〇	〇、八〇
學生作文入門	〇、七〇	〇、五〇
辭典字典類(均在印刷中)		
附日文讀解學生辭典	二、八〇	二、五〇
日語辭典	三、五〇	三、三〇
學生小字典	一、三〇	一、一〇

招聘編輯

茲擬招聘編輯數人▲資格國內外著名大學畢業者或專長漢文或其他科學者▲年齡廿五歲以上四十五歲以下者▲報名手續履歷書三寸照片各一份▲待遇月薪七十元以上一百五十元以下▲考試漢文常識口試▲截止日期三月十五日

新京市大馬路 博文印書館啓

振替新京三四六七番 電話(二)七八八二番

金鶴ポマード

强毅健美的東亞青年及婦女們的頭髮、到底該有一種適合毛髮組織的生髮蠟、以資保護此天賦的青絲而使發揮驚人的天然美現有金鶴牌生髮蠟是東洋第一攸久著名公司之製品、延聘富有經驗之技師、歷經多年的化學研究、精煉完成的優秀化粧品是最適合東亞士女的整髮料

本品、因配有名貴强力的養毛素、所以能使毛髮的伸長力提高並能除去一切頭髮的障害

本舖 株式會社 野村商店

伊斯拉文 糖衣片

【主治】

急性慢性淋病 淋病性膀胱炎 淋病性關節炎 淋病性副睾丸炎 婦人淋病 細菌性腸疾患

本片劑中之主成分、經過消化器官以後、其結果必取道腎臟、通過淋菌巢穴、自尿道口排泄體外、其間直接對於淋菌之有殺菌及抑制發育之作用、自可無待贅說、同時因其又能鼓勵體內細胞、頗足以增進全生體之抗淋力量、是以淋病患者服本片劑以後、先則可去尿道漏膿及排尿疼痛等症狀、繼則尿歸清澄、淋絲消失以至於顯微鏡下不能證明淋菌、此外如淋病性關節炎及淋病性副睾丸炎等、莫不可由此而達治癒。

本片劑內服期間、並無不良副作用之可虞、而儘可安心連用、是爲特長。

(包裝) 五〇片 五〇片 一〇〇片 二五〇片 五〇〇片

製造發行 株式會社 武田長兵衛商店 日本大阪市東區道修町

滿洲總發行 滿洲武田藥品株式會社 奉天市大和區春日町

41(5)17

盛京時報

晨刊

光緒卅二年(明治卅九年)創刊

盛京時報社

股票買賣　盛京票莊　奉天加茂町五　電(2)五一三七　祝部鼎二　出資係員　劉文陞

論說　應付時局之要素

爲應付緊迫時局而誕生之奉天時局聯盟。結成以來。已將決議事項。展開活躍運動。惟皆以日系市民爲中心。於滿系市民未曾觸及。此次爲貫徹時局對策趣旨計。實行增加滿系幹部人員。向滿系市民亦開始實行運動。結成時局對策聯盟第二部幹部。於昨十日在協和會市本部舉行。決定積極運動方針。一面市公署將青年隊逐日加以時局對策聯盟之訓練。倘市民而猶未認識時局。不向高度國防國家之體勢邁進。此其人非喪心病狂。即童騃昏聵。不足厠於國民之列。蓋目前時局。日益嚴重。當爲任何人所能瞭解。吾滿洲旣爲建設東亞共榮圈之一翼。而又與日本一體不可分。當然爲樞軸國核心。負時局重任。設無時局對策聯盟。不免離明一致。而爲整個之應付。然徒恃方針而作擴大運動。竊慮僅有其表而未得其要素。以吾所見。凡屬國民。對於時局之演變。必須具有冷靜之頭腦。熱烈之情緒。庶幾時局對策之方針。乃能一貫進展而要於實踐。故就管見所及。摧闡言之。或亦應付時局之一助耳。

凡人頭腦最宜冷靜。情緒最宜熱烈。斯亦不獨應付時局然。原人之立身處世。本當如是。因頭腦不冷靜。則視聽不聰。耳目觀感。易於誤。頭腦爲智慮所自出。觀感錯誤。入迷途而忘返者比比皆是。情緒不熱烈。則心思變遷。無沈摯之毅力。遇事每易作輟。情緒爲感覺之本原。宅心不定。游移兩可者不知凡幾。斯在平時皆於自身之前途且然。矧在戰時。國民當全體擁護國家之政策政綱以應付時局者乎。若不冷靜其頭腦。則虛僞之煙幕。巧妙之宣傳。在在足以使頭腦昏亂。若不熱烈其情緒。則或者畏縮而不前。或者遇難而思避。決無凝固之情緒。是以吾以爲應付時局。規定方針。徹底運動。固爲應付時局之必要。但使人民個個頭腦冷靜。情緒熱烈。尤爲根本中之要素。緣冷靜則客感不能乘。理解透徹。熱烈則勇往直前。志趣堅定。以如是之市民。而以時局對策聯盟之方策。切實運動。自然衆志成城。隨樞軸國進展而有以安定東亞矣。

由是言之。應付時局。貴有冷靜之頭腦。熱烈之情緒。諒爲人人所能恍然。倘頭腦與情緒一失措。情緒易陷於消極。精神難期振作。人民如果若斯聵聵。則雖今日運動。明日訓練。仍不能望其大同團結。必也先使共認清時局。而以冷靜之頭腦相處理。就令時局五花八門。觀念自無不眞。前瞻後顧。寧有訛謬。緣誤靜則思慮清。冷則外物不能誘。而復當機立斷。有確固不動之方法。而又以熱烈之情緒赴之。就令時局變幻靡常。對付方略。亦足以泛應而曲當。以其先有冷靜頭腦。將事理作縝密判斷。無稽之言不信。狂妄之謀不用。復以如火如荼之熱烈情緒。萬衆一心。以迎時局。時局無論如何緊迫。乃爲必然的歸宿。時局聯盟之活躍運動。今後將樞軸同盟愈益堅固。東亞建設新秩序愈益完成。向日滿系市民並進。深望市民應付時局。皆具有冷靜之頭腦。熱烈之情緒也。跂予望之。

南朝鮮總督昨抵京

觸目國都之新姿有感於懷

今日晉宮覲見並訪國務院

具現滿鮮如一之南總督、在微陰之天氣中、十日正午甫過、迎迓者已充塞驛內、下午一時五十分、總督乘坐之特別快車、自京城駛來時、迎迓之勅使曹侍從武官梅津關東軍司令官張國務總理各部大臣次長、韋外務局長官外、在京特任官、簡任官等日滿顯官、建國先輩、列立之下、頗形緊張、此一瞬間、南總督自後部特別車、徐徐降下、彼自康德三年離去國都、今已六年、觸目建國十載之新姿、不禁有感於懷、總督在驛貴賓室交驩後、即乘汽車赴宿舍日滿軍人會館、沿途盛受協和會分會在京半島人、大分縣人會員、鮮系在滿國民學校兒童多數市民等之歡迎、暫行休憩後、午後二十分、會見在京記者團、三時赴新京神社忠靈塔、參拜對護國英靈致其默禱、更參進宮內府、簽名冊簿、恭請聖安、是夜五時、赴軍司令官邸訪問梅津司令官、亘一小時之久、進行懇談後、晚七時、臨梅津司令官主辦之晚餐會而十一日赴建國忠靈廟參拜、訪問國務院、赴建國神廟參拜後、至宮內府、覲見皇帝陛下、蒙御賜陪食、三時至四時在宿舍晤會訪問者、夜五時半、在總理官邸與張總理懇談後、即臨總理之晚餐會、

十日堂堂入國都之南朝鮮總督接觸睽別六載顯示躍進滿洲國面目之國都新京姿彩感慨殊深、自驛頭以迄中央通、官民歡迎陣列、勢如長蛇、總督自大使館派遣之汽車下車、自滿鐵支社前廣場至吉錦町轉月約二町遠近、以徒步將歡迎市民答禮、沿道歡迎者、均大感激歡呼、老總督亦以舉手禮微笑致答、次訪忠靈塔時、南總督亦有感慨無量之勢、白雲在天、春風在野、老總督溫暖風度已由笑容轉示於外矣、

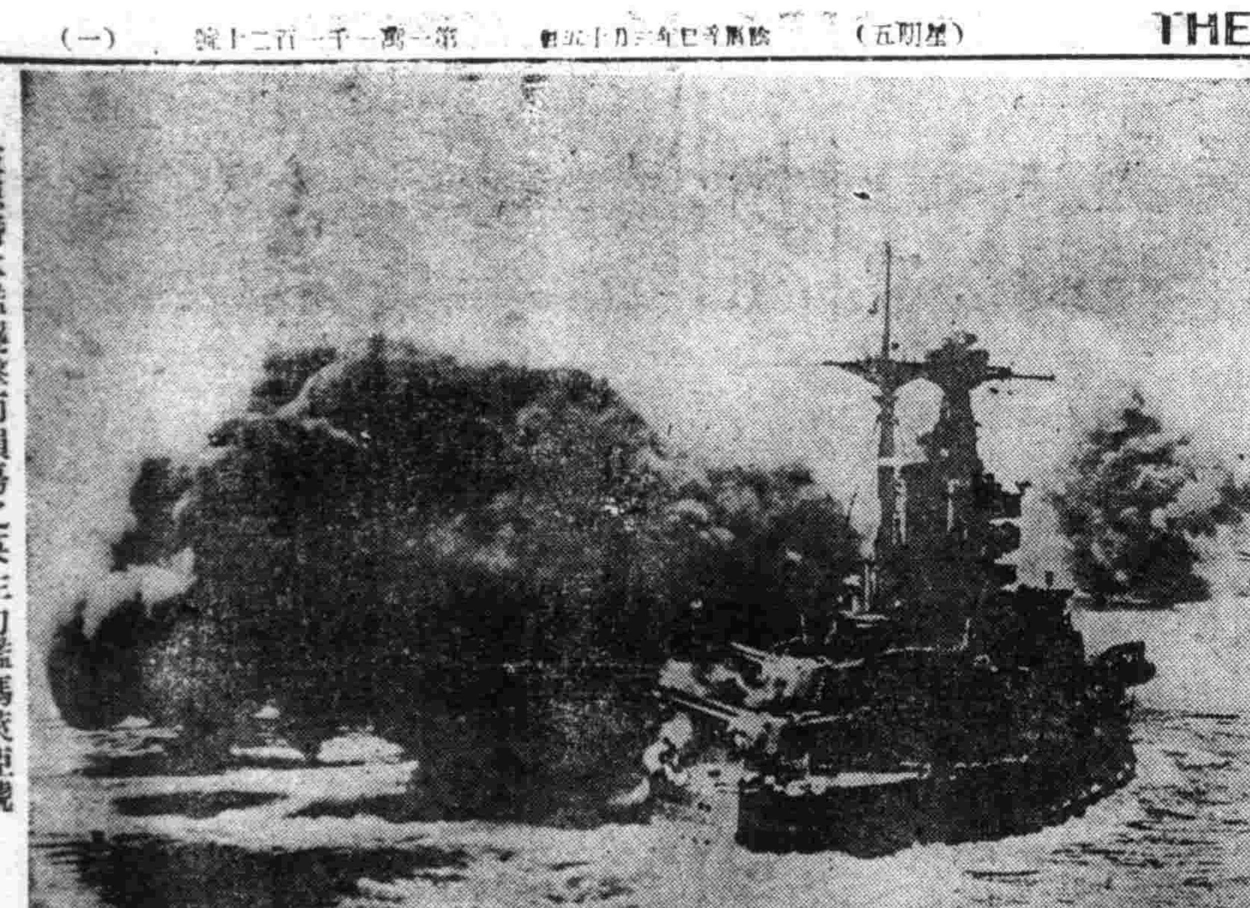

被德潛水艦襲擊而損傷之英主力艦瑪萊亞號

國務院辭令

開拓總局技正　兼任開拓研究所研究官(薦任一等)　佐藤　憲司

特許發明局理事官　任龍江稅務監督署副署長(薦任一等)　椎葉　礼民

經濟部事務官　補特許發明局理事官(薦任三等)　笠原　通夫

命特許發明局總務科長(令各同)(康德八年四月十一日)

龍江稅務監督署副署長　川村　常夫

補吉林稅務監督署副署長(康德八年四月十日令)(各同)

老總督入滿第一聲

首以民族協和相期

胸佩勳一等旭日章日滿高位勳章之朝鮮總督、雖在長途旅程毫無倦容六十七歲高齡之老總督、而浮微笑、十日午後三時半、在國都軍人會館貴賓室、會見記者團談

余以朝鮮總督資格、得訪問睽別六載之滿洲國、不勝欣快、由車窗遙眺、全般的感想、非言語可眞、至南新京、余在任中計畫之停車場、社宅等、今已堂堂成就、進步之速、令人驚嘆、感慨一新、余一生最喜之一事、爲入幼年學校、以軍人決定人生方針之時、另則滿洲國之獨立是、滿洲國之獨立、因基礎於東洋永遠之和平、奠定東洋日本之立場、在公務上一切事務、欣喜無逾於此、六年前、余赴滿洲任時滿洲國爲世界無比之獨創的國家、網羅漢、滿、蒙、白俄、日本等各種民族合力立國、爲特殊之國勢、故滿洲國之根本方針在於協和、其達到也、必須人和、今日現已節節成就、不勝感激之至、而如日本之單一民族國、且亦講人和、滿洲國旣集各種民族、關於此點、更必須特爲留意、建國十年皇帝陛下御登極八年之短期間、滿洲國呈如斯之隆盛發展、而能於東亞出現偉大之國都新京、不待言、乃由於英邁仁慈之皇帝陛下御高德之御稜威所致、又不外爲此扶翼之日滿系官吏渾然一体之奉公即人和所賜、極爲複雜之世界情勢、今日尙不能明白觀測、而以日滿一體建設大東亞共榮圈之我等、須始終不藉他力而以自力前進、故人和協和、更必轉從來有深一層之必要云云、

告終約十分間之會見繼而於放送局錄音麥克前灌入呼籲滿洲國民之第一聲、

由於鮮滿如一之決定、官民兩者相輔之成果、節節具現、更趁此機會與在滿友人諸氏會晤、希望宣國防經濟產業、交通教育之各般更深一層强化云、亦暨及滿鮮如一之再强化問題焉

民生廳長會議

今明兩日在京舉行

第一回各縣民生廳長會議、十一、二兩日、在民生部講堂舉行、而中央武部長官、谷民生部大臣、土肥民生部次長、民生部各司科長、參事官均出席共進行愼重協議、指示事項

一、關於提高教師素質之件(教育司)

一、關於勞働力需給對策、確保煙廠勞働力之件(勞務)

一、關於公立醫院運營之件(保健司)

一、關於傳染病豫防之件(保健司)

一、關於軍事援護徹底之件(衞生司)

一、關於鴉片痲藥取締强化徹底之件(禁煙總局)

以三重要問題

確立民生行政

谷大臣於開會前談話

四月十一、二兩日、民生部舉開之第一回各省民生廳長會議以前、谷民生部大臣、關於招集該會議之抱負談話如次、

余此次招集民生廳長會議、不外希望担荷重要民生行政之官吏、以實踐躬行其氣慨與氣魄而發言、民生政策上最根本問題、大體爲如次三點、第一、對於國本奠定詔書並國神廟創建趣旨之徹底及對日德意三國同盟之本義與我國立場使一般民衆徹底認識、第二重視國民精神生活及精神教育基調之國民練成、最後置基礎於『由物而至人』之觀念、以解決確立民生安定方策等問題、今特提倡以上三點、以期腳踏實地、確立民生行政、

華北防共工作

下旬展開

委員會人選已決定

【北京九日電】劉正準備設立之華北防共委員會、爲華北唯一之防共機關、茲已於三日之華北政務委員會常務委員會中決定組織要綱、復於八日公布、即日實施、俟常務委員及其他人員之選舉告畢後、並擬於四月下旬開第一回委員會而爲强力防共之基本工作、按防共委員會爲直屬於政務委員會之機關、統合一切之反共勢力、本諸日滿華共同宣言之精神、以日華協力滅絕赤化思想爲目的、委員長由華北政務委員長兼任之、至委員則已選出政務委員會各常務員、政務廳長、秘書廳長、及新民會正副會長等充任云、

重慶對於中共

決意加以制裁

【香港十日電】據重慶來電謂前於月之五日、在重慶所舉行之臨時全國軍政兩長官會議、已於八日告竣、且顧祝同、朱紹良、衞立煌、李宗仁等、諸將領、於同日午後當即踏上歸任之途矣、又該項會議、除如旣報之諸決議案外、更對利用抗戰所生之情勢、企圖反抗、或出諸自由行動者、則視如國民公敵、宣言斷乎加以制裁、據云已決議以下兩項

一、公然或潛行爲奪取政權之工作、並反變準備行動時、嚴重制裁、

二、對中共之反動宣傳嚴重加以彈壓之、

日陸軍重要調動

阿南次官榮轉要職

△阿南前陸軍次官

【東京十日電】陸軍省、十日更迭陸軍次官及人事局長、並因創設機甲本部、關於重要人事之調動、有所發令、此次調動在畑、東條二代陸相下、任昭和十四年十月以來、任兩年間陸軍次官名望俱副之阿南惟幾中將、轉第一線要職、後任已任命關東軍陸軍中將木村兵太郎、又人事局長野田謙吾少將亦轉出現地要職、後任由富永恭次少將充任、至於爲謀對應近代戰機械化部隊飛躍的進步計、十日新設機甲本部、關於本部長部附少將並教育總監部新設通信兵監兼務部長等人事、亦告發令、初任機甲本部長爲吉田惠中將、通信兵監爲百武晴吉中將、而在華中方面第一線樹立赫赫武勳之園部和一郎中將、榮轉軍事參議官、西部軍司令官、則補授陸大校長藤江惠輔中將、頗値注目、陸軍省發表、本日發令如左、

陸軍中將從四位勳二等　木村兵太郎

任陸軍次官

陸軍中將正四位勳一等功三級　園部和一郎

補軍事參議官

陸軍中將從四位勳二等

補西部軍司令官　藤江　惠輔

陸軍中將　山脇　正隆

補陸軍大學校長

同　七田　一郎

補陸軍豫科士官學校長

補陸軍省人事局長　富永　恭次

陸軍少將

同　池田　淺吉

補砲兵監部長

同　重田　德松

補陸軍野戰砲兵學校幹事

同　牧野　演

補陸軍航空技術研究所第五部長

陸軍中將　吉田　惠

補陸軍機甲本部長

同　百武　晴吉

補通信兵監

陸軍少將　岡崎　淸三郎

補教育總監部總務部長

加藤駐法大使於十五日赴任

【東京十日電】安利駐日法大使、十日午后三時赴外務省訪問加藤新駐法大使、而作種種懇談、加藤大使已決定帶同木野一等書記官、准自十五日於東京驛出發、經由西比利亞一路復任云、

土耳其舉足輕重之際

與德關係樂觀、

惟保自國利益不變中立態度

【伯林九日電】與巴爾幹作戰之進展相伴隨之土耳其態度、乃決定東南歐所擴大之戰火、是否只爲猶哥斯拉夫、希臘之局地化之問題、頗惹外交國之德國、惟傳聞土耳其只要自國之領土無實際被侵犯之事態、便絕對堅持中立方針云云、且觀德軍利用其優越之機動力、若舉由希臘、猶哥斯拉夫驅逐英國之勢力成功、則英國雖有必死之工作、而土耳其之參戰可能性亦顯然減殺、更於北非之德意兩軍之觸目戰果、在戰術上、樞軸顯然容易攻略蘇彝士、故該方面之戰局展開因土耳其之中立維持問題、似與樞軸側以有力之影響、德軍部亦反映以上之情形、對土耳其態度抱相當樂觀的見解、外務當局、九日言明德土關係並無何等變化之旨如左、

土耳其各報、自巴爾幹作戰開始以來之示以反德的論調、乃屬惟德土關係並不因此等新開界之動向而有何等變化、而土耳其政府當局、明確認識事態之動向概只要自會之利益、不被侵犯、將能維持歐之態度但關於鮑潘駐在大使與伊諸廖大總統反覆遂行重要會談之情報、並無何等言及、

希猶兩軍喪失戰力

僅四日間勝負已決

【紐約九日電】巴爾幹之戰局、迄九日愈對德軍有利展開、希臘之抗戰力由於薩洛尼迦之喪失、已被奪去大半、又南斯拉夫軍因德軍之突破作戰、事實上早已三分陷於全面的混亂狀態、一部軍事專門家亦歐洲巴爾幹戰、開戰後僅四日間、便大體終了之戰況概要如左、

一、固薩洛尼迦陷落、

一、特拉基地方希臘軍大之已向德軍降服、其兵力謂約三十萬、

一、占領薩洛尼迦之德軍、似以最初進入南斯拉夫之部隊、乘南部塞爾維亞之南斯拉夫軍敗退、已由巴達爾溪谷一氣衝向薩洛尼迦

一、當突破梅達克那斯之際德軍似亦遭相當之抵抗、而德軍之損害亦爲莫大云、

一、德軍當局亦認爲該線之突破比馬吉諾線之突破困難、

一、南斯拉夫戰線、於德軍占領見列修後、其先鋒部隊九日夜達距阿爾巴尼亞十五哩之地點、豫料十日中可完成與意大利軍之連絡、

一、該方面之德軍進出、其範圍益益擴大、九日縱達百六十橫八十公里邊昭、結果、南斯拉夫軍、被俘德軍進出地域北方及尼修斯哥普傳聞南斯拉夫軍亦因而殆失去抗戰能力、

一、北部南斯拉夫之德軍、亦占領馬爾傑渡得拉維河進擊中、開戰以來南斯拉夫軍之俘虜據稱已達二十萬、

一、阿爾巴尼亞戰線、得德軍進攻之力之意大利軍、亦出以猛然攻勢、已向南斯拉夫領進攻云、然一方南斯拉夫軍、亦思與希臘軍連絡、於北部阿爾巴尼亞渡得林河進軍中云、而意大利軍、已佔領北部南斯拉夫之克蘭吉、

一、聯合軍遭難全面的頹勢之英國軍、倘未見何等動靜、僅空軍與希臘軍協力、故關於英軍今後之行動、有各種觀測、而於薩洛尼亞西方之哥沙尼夫洛尼那地區之防備線、準備與德軍邀擊中云、又一說謂早已開始撤退準備、輸送船於雅典之外港匹留斯待機中云

英美荷會議

於十日閉幕

【馬尼拉十日電】九日午後之賽亞高等辦事官鮑潘英遠東軍總司令官、克列芬斯荷外長之會見後、賽亞高等辦事官對記者團之遠東問題爲議題否之質問答、

『交換一般的情報』

三國會議後、鮑潘英遠東軍總司令官、赴凱貝拉軍港於白墨斯第十六海軍區司令官官邸一宿、十日由空路向新嘉坡而去、該司令官當前次訪問馬尼拉之際曾會見哈特亞細亞艦隊司令官、馬克阿薩菲島軍司令官顧問、戈爾那特美菲島駐屯軍司令官等、美陸海軍當局之重要人物、今乃以日夜之與白墨斯予十六海軍區司令官之會合告終與美菲島美國軍首腦全部之會談、並以九日之會議告三國會議之一段、至於賽亞高等辦事官、十日由馬尼拉發去巴基亞、克列芬斯荷外長則預定十日由空路去巴達維亞云、

斯洛伐克

與猶絕交

【普列斯堡九日電】斯洛伐克政府九日對駐斯洛伐克南斯拉夫代理公使西密齊氏、手交『斯洛伐克政府、與南斯拉夫政府斷絕外交關係』之通牒、如斯則斯洛伐克、南斯拉夫外交關係即告正式斷絕、故伯爾格萊得駐劄之斯洛伐克代理公使密列齊氏已歸還本國西密齊代理公使近似亦將撤退普列斯堡而歸還本國云

晚晨刊共兩大張

龍江省開通縣佈告　拓字第七二號　第六號

關於康德八年度土地買收之件

爲佈告事查本縣未利用地整備區內双崗、七台崗(除留界地除外)鴻興、八面山、昭、尤家窩堡、四海窩堡、邊昭、五家子等八村買收土地業於康德六、七兩年先後五次發價茲對於前記各村管內之土地所有權者爲顧恤其權利計特將買收限期再展至康德八年四月末日截止凡未繳照領價者(農商貸款抑權者包含在內)仰於四月十五日以前至急向本署拓政股提出土地內容申告書以便審查同月二十日起至末日止實行買收支拂地價復查本縣自六年買收土地以來業經一再展期此次爲最後之一期倘再猶豫觀望屆期不來申報即視爲拋棄權利依法令收歸國有不再發價勿謂言之不預也除分行外合亟佈告週知即便遵照爲要此佈

康德八年三月三十一日

開通縣長　那汝昌

通化省臨江縣土地出賣公告

出賣地　東邊道新設驛(臨江驛)前都邑計畫事業地(商業地、住宅地、輕工業地)一筆標準六〇〇平方米

出賣方法　希望者募集從希望者之中須由縣方認爲適當者出賣之但認爲適當者必須二人以上之場合競爭投票

希望申込用紙並圖面出賣單價表共他臨江縣都邑建設局分與之(要送料共五角)

申込期日　四月三十日

入札期日　五月五日

問合先　臨江都邑建設局

臨江縣公署

緊要聲明注意假冒

現有射利之徒假冒本廠字號希圖魚目混珠、以免受欺、恐未週知、特請惠顧諸君事認明敝號九字用特登報鄭重聲明

好消息

本號精煉漂染友邦出產在滿各工廠織成之生絲綢研究成功與杭產之眞絲綢相同諸事惠顧定博滿意

奉天城鐘樓南路西　老九華謹啓

股東退出聲明

啓者合興鑄銅廠貴在奉天市東亞街五段三十一號於康德八年一月一日經各股東議決情願退出特將該廠全部出兌與敝人經營同時立行字據身錢份一併撤出嗣後該股東人孫敏生尹共三劉富仁苗玉東孫玉川陳佩卿宋質彬劉先湊劉淑賢德興成穆子和馬鳳堂劉鶴慶張友仁等十四名與敝號脫離關係以前該等來往及担保等情敝號概不負責恐未週知特此登報聲明

閻尙貴啓

緊要聲明

茲因次子慶科於四月七日忽患神精病嗣後如有外出借取錢財等情敝人概不負責恐未週知特此登報聲明

奉天市小西街二段一〇八號　華盛東糖果工廠　安春海啓

失照聲明

瀋陽縣東一區李石寨村東台屯三家子陳起長領名生荒大照一張係中則十畝五分瀋品字二五五號於本年四月四日赴興農合作社借款不愼將照丟失遍覓無獲特此聲明

三家子　陳起長謹白

失支票聲明

啓者本年三月廿五日由承德興業銀行瀋陽興業銀行二四四號支票國幣貳千元途中遺失落在何人之手作爲無効特登報聲明

承德　德和成啓

契約遺失作廢

啓者敝號於康德二年十一月一日領到鐵路局發給第六十一號宅地契約書一紙不愼遺失無論落於何人之手槪行作廢除早請鐵路局補發新契外特此登報聲明

奉天市皇姑區大實街二段二二五ノ二　順發盛啓

會社解散公告

永昌行合資會社

奉天小西區小西街四段第八拾三號

因康德八年參月參日經總社員同意解散關於與本會社有債權債務關係及營業上事務者速來淸算如逾法定期限內不到者則依法釋劾特此公告聲明

營業接兌聲明

啓者於康德八年參月參日永昌行合資會社經總社員之同意將會社之營業及財產並債權債務汽水料器製造許可權等全部以相當代價兌與讓受人樂崇周名下經營立有讓渡契約書業經法院提存認證除將會社法院登記抹消外讓受人並將永昌行合資會社改爲永昌行隆記自契約成立之日起關於永昌行合資會社之營業財產債權債務及汽水料器製造許可權統歸讓受人樂崇周所有不與讓渡人等相涉結至康德八年參月參日以前一切事宜均由永昌行合資會社各社員担負責任與讓受人樂崇周毫無關係恐未週知特此聲明

讓渡人　永昌行合資會社　代表社員　那須信次　無限責任社員　蕭峻亭

讓受人　永昌行隆記　樂崇周

客貨輸送訓練旬間 視察記（一）

滿鐵企圖提高從業員素質 積極展開事務效率化運動

我國一切組織、一切機構、近以建設高度國防國家爲至上目標、向再編成方面、作急激之轉換、益以各國互相角逐、世界大見變動、急速完成新體制、良有必要、於是、吾人宜忍一時之苦痛、以所謂重點主義強行建設、然而其變化過於急激、過渡期之未熟乃至不備、弗可避免、加之、人的物的資金的方面不足、吾人建設過程、遂邁入前人未踏之境、單人獨馬、革創此迢迢長途、則過渡期不備之溫象、固亦宜也、庸詎知今日何日、今時何時、苟一怠惰、噬臍無及、蓋一日不許吾人停頓、頃晷於寸陰是競之事態也、若夫躬行實踐苟能敏捷周到、不備與澀滯、其不一一清除者幾希？在此意味下、事務效率化、最近尤痛感必要、則現下最重要課題之一切部門、宜加以檢討矣、如彼滿遞客貨日形激增、僅以酷使現有輪轉資材、及多數未成熟者關係從業員等獻身的努力、對處目下之急、對於資金、資材、及人的不足、事謀質的方面提高從業員以補救之、前年九月、率先全國、實施第一次客貨輸送訓練旬間、更在本年第二次旬間、鑑於上屆訓練期間極短、未能十分奏效、特設長期之準備期間、對於鐵道、水運、自動車等全旅客關係從業員、實施組織的準備訓練、更自四月一日起、實施十日間之準備旬間、自十一日至二十日爲本旬間、爲確認長期訓練成果、除總括訓練外、且使會社幹部、親赴現地、實施綜合監察、當然、本訓練乃爲充實滿鐵本身運營而發起者、在現在緊迫情勢下、交通輸送全般、爲國內諸般事務效率化運動之先驅、意義良深、一部官廳乃至統制機關憂慮事務能率低、調之功、恰如嘹喨喇叭奏進軍曲、震盪吾人之耳鼓者然、現在滿鐵當本訓練實施、廣求各方面協力、以政府、軍、協和會、鐵道警護隊、商工公會、國通等爲後援、更使私設鐵道業者、航空會社、交通會社、公共汽車會社、汽車組合、車馬組合、旅館組合等一般交通業者、並國際運輸會社、觀光聯盟、觀光協會、亦參加訓練、此外、復求朝鮮鐵道局、華北交通會社、大連汽船、大阪商船、日本郵船、日本海汽船等協力、高揭旗幟、視其範圍極廣、殆大規模實施者也、（圖爲旅客行列勵行時情形）

菅野特派員記

本年度運動方針

置重點於幹部訓練

奉公隊中央總監部委幹會議決

協和義勇奉公隊中央總監部委員會並幹事會、已於十日午后二時、在協和會中央本部第一會議室舉開、協議本年度運動方針訓練所設立整備要領、全國總隊長會議、本年度預算等、關於本年度運動方針決定如左、

一、置重點於會幹部並中堅隊員訓練、擴充現在之中央幹部訓練所、正式決定新設地區幹部訓練所四處、並新設奉公隊設定地、會員訓練所十九處、而奉公隊、按原則本年度增設、而充實既設奉公隊、及遂行兒童敎化圖之編成計畫的訓練之設定、常備的警護動員之編成、而對於家庭防護、則解消家庭防護群、以明國民隣保組成完璧、

至於總隊長會議、則定於十七、十八兩日、在國務院講堂開催、協議義勇奉公隊運動、

防止商品品質低下 監視製造業者

同時並促進消費者之自覺

【新京專電】限制價格之商品、最近又受以低下品質於消費方面之非難、而一部業者方面、又不僅將商人且對製造業者高舉責難之聲、故經濟部對於消費物資之品質低下不能默視、決以製造業者爲主眼、而著手對策、觀最近之例、勞動者日用之水襪子、因以麻線縫成、故僅穿數日、便不濟事矣、亦曾對製造之奉天之某會社發以警告、其他亦有同樣實例多數、是以關於輸入品使輸入聯盟、關於國內產品、使生必會社、嚴重勵行製造企劃、纖而試驗研究各種製之耐久性等、監查製造業者、努力使消費者滿足之製品、流向配給方面、此外關於生鮮食糧品等之公定價格、對最上質者、許以最高價格、不新鮮者、則必須在公定價格次下、否則便以不當價格論、同時並謀促進消費者之自覺云、

四平省官吏宿舍 預定六月末竣工

依昨年十月國務院會議結果決定新設之四平省、該籌備委員會、着着進行準備中、就中爲明職員住居安定、一心奉職、首須解決之住宅難問題、亦在努力準備中、廳舍爲四洮鐵路管理局舊址、內部現在改裝、職員宿舍、滿系用者、廳長用二戶及一般職員用百二十三戶、由房產新業、在舊附屬地之便利場所、日系職員用宿舍、計有家族者百三十戶、獨身者七十七室、已見決定、皆預定於開廳前之六月末竣工云、

錦州省舉開 副市縣長會議

錦州省副市縣長、縣參事官會議之第一日、已自十日午前十時半開始於省會議室舉行、中央有管地方處長、楠見農產司長出席、於姜省長與武內次長各致訓示之後、武內次長即就■長席、開始議事、對官房關係指示事項、作質疑應答、正午一時休息、午後復以民生、實業兩廳關係之指示事項爲中心、遂行協議矣、

市區聯絡會議 昨在市署舉行

奉天市公署鑑於奉市與其他各都市趣異、且實狀亦往有與調令不符等、爲此乃有康德八年度最初聯絡會議之舉、是會自十日午後一時半、在市署小會議室內舉行、出席者各有區長及市側關係官、對國民隣保組織、市、區、分區間之連絡等、有所協議云、

法院傍聽記

私匀麵粉惹出是非 認爲侵佔處刑六月（下）

問、這次不是應許可嗎、
答、早說的、他回國啦、回來再告述他呀、
問、以前拿過麼呢、
答、麼呀、
問、有票誰取都行嗎、
答、是、
問、走牛道上被警盤查、帶到河西分所去啦、
答、是、
問、還商想作什麼用呢、
答、自己吃呀、
問、不是賣嗎、
答、不是啊、
問、幾時向男掌櫃的說過呢、
答、去年十二月初間吧、
問、這次應向女掌櫃的說呀、
答、是
問、既未全意、就是侵佔哪、
答、大意啦、
問、多少錢一袋子呢、
答、八元錢、我們如有外心、掌櫃的回來不能保我們哪、
問、應世勤多大歲數、
答、二十三歲、
問、那縣人氏、
答、本溪縣人、
問、住什麼地方、
答、住第一區大有爲七十七番地、
問、你是作什麼的呀、
答、我是作面包手藝呀、
問、你家有什麼人、
答、有父母妻子、
問、有什麼產業、
答、麼有產業、
問、你幾時學的手藝呢、
答、十九歲呀、
問、你幾時到東屋菓子舖呢、
答、十九歲呀、
問、一個月多少錢、
答、先是七元、後來二十元、
問、在什麼地方呢、
答、在新市街永立町七十七番地呀、
問、櫃上有多少人、
答、十九個人、
問、面粉在什麼地方買呢、
答、商會配給呀、
問、一回多少呢、
答、三十二十不等啊、
問、而在什麼地方存放呢、
答、在倉庫、
問、歸誰經管呢、
答、陳廣桂看守、
問、豬谷多大歲數啦、
答、七十多歲啊、
問、用面時歸誰取呢、
答、陳廣桂經手啊、
問、這次什麼面呢、
答、汽船牌呀、
問、你倆人現在還在日東屋嗎、
答、是、
審判長宣諭、本案候傳豬谷悅次郎審查、下去吧、（閉廷）

客貨輸送訓練旬間

鐵道局招開懇談會 檢討實施方策

改善係員對滿系旅客的態度

奉天鐵道局、定自十一日起、實行第二回非常時客貨輸送訓練旬間、已於十日午前十一時、假大和旅館、招集市內在奉各機關舉開懇談會協議訓練旬間之方針、並蒐集奉市當局今後優待旅客之改善條件資料等、姑舉該會懇談之主要事項數條於下、

一、車站入口之賣票（寢台券）關係、
二、車站之剪收票關係、
三、車站之嚮導關係、
四、站前之輕捷貨物之領取關係、
五、車內乘務員之執務關係、
六、食堂車及構內食堂關係、

於該會中議論最力者、當推對于滿系方面旅客之優待方法、當局今後當竭力講求改善方法、藉以實行係員敎育、蓋係員對於滿系乘客之態度、有欠親切之處、鑑於此種情形、爲謀其改善非努力不可云、

平島理事抵錦

【錦縣電】於此非常時下、實施客貨輸送訓練旬間、爲當督勵錦鐵管內從業員計、遂由平島滿鐵理事、乘十日午前十一時四十五分着列車到抵錦州矣、

窮漢巧施騙術 買油者墜彀中

有林嗣臻者、年廿一歲、現於市內小東街一段德合成麵莊賦閒、因手中乏錢、頓生野心、於九日下午二時、有某人欲買大油無着、彼遂假稱其友人王鳳三手中有大油甚多、王某亦無定居、暫住於大北關西下窪子永泥胡同之王守義家、購油人信爲眞實、乃同往王家、定購大油六十桶、每桶三十五斤、價洋六十元、當即交錢二千三百一十元、王某允許隨後貨到、豈知直待天晚、仍未有送貨人來、心知有異、急至王家查問、但王某早已逃之夭夭云、

春季男子排球大會

體聯支部定期舉行

滿洲體育聯盟奉天市事務局、定於四月二十七日午前九時在鐵道總局球場舉行全奉天春季男子排球大會、茲將報名手續列下、

一、參加資格…限于奉天市內之各官廳、學校、會社、商店所屬人員、
二、組合…依前年度之成績、由委員會抽籤、別爲一、二兩部、
三、報名期…限康德八年四月二十二日、
四、報名場所…奉天市公署體育股、須明記參加組之監督及選手名、不收報名費、

體恤鮮系農民

將以寧官屯爲水田候補地

因奉天市之都邑計畫、而立行退出之皇姑區太平莊諸鮮系農民、嗣後遂向市當局提出申請書、要求以瀋陽縣寧官屯爲經營水田之候補地、現市當局亦鑑及彼等鮮農爲純粹之經營水田爲生者、乃與以同情之處理、現已着手對該地七十餘名之地主、進行諸般手續、定於四月十一日午前十時、於市禮堂開催關係者之懇談會、將立於極公道之立場、着手斡旋云、

南總督將來奉

各機關準備歡迎

爲强化滿鮮提携、刻正來滿之南鮮總督、擬於十三日來訪全滿唯一商工都市之奉天市、現已積極爲歡迎總督來訪之各種準備矣、總督之來奉、預定乘十三日午後十二時三分抵奉之光號快車前來、是日滿軍首腦者及各機關代表、至站迎接、自驛前迄至大和旅館、莫不有在鄉軍人、協和義勇奉公隊、青少年隊、及各系學校生等整列之歡迎隊、又總督於市內所欲視察者爲南部防衛司令部、市公署、省公署、鐵西工業地帶、鮮系市內之活動狀況等、其後更擬乘十日午前七時四十分自奉天驛發列車前往吉林云、

天氣豫報

奉天地方 西風 將晴

（九日溫度）最高 十二度 最低 五度六

合意離婚聲明 爲双方合議離婚、男梁萬山女梁李淑英、等情因由康德三年間結婚以來、夫妻双方性質不合、彼此同意無條件願將夫妻關係脫離、女方對於双方占有衣飾物件歸占有人所有、權概不返還並無脅迫逼勒情事、從此脫離之後男婚女嫁各不干涉並無返悔、倘有返悔情事除受本契約拘束外有証人等爲之立證各持壹紙永遠存照特此聲明 康德八年四月八日 双方合意離婚人 男梁萬山 女梁李淑英

抽股聲明 啓者股東張福本堂王繼業堂徐鶴英堂于承業堂馬德運堂等今因不欲進行營業將所入之股本及至康德八年二月十四日止所有純益公積如數找清完全與興源號脫離股東關係此後興源號生意盈虧概與該等無涉興源號除原有股東再因有一部份舊股東關係仍用原字號照常營業外並另加入新股東中進行特此聲明 奉天小西門裡興源號 經理 曲樂天謹啓

出號緊要聲明 爲敝號同人于欣堂近因另有他就於本年四月二日辭職出號並伊經手之于餘盤堂股東亦同時撤出所有東西股皆當時找算清楚從此脫離關係永斷葛藤嗣後關於于君等在外一切行動概與敝號無涉恐未週知特此鄭重聲明 小西關朱剪爐胡同 東和成謹啓

緊要聲明 茲因同義羅紗店經各股東會議後無意前圖於國歷三月廿八日將所有貨物舖墊眼目等項全部兌與元興隆名下接收自兌日起以前諸事歸同義羅紗店辦理以後諸事歸元興隆負責双方各立手續爲証特此聲明 元興隆 同義羅紗店

圖章遺失聲明作廢 啓者鄙人赴街辦事一時不愼將化學方形棣字談張氏印談德顏印二枚圖章遺失無着另刻新章無論何人拾得均作無效特此聲明 奉天市瀋陽區大南街二段一〇號 談張氏啓

失照聲明 敝人領名坐落瀋陽縣王兵溝村阿杭溝中則地一段九畝計大照一張東至河西至道南至壕於康德八年四月七日來瀋陽縣興農合作社借欵不愼丟失除呈請縣公署補發新照外此照無論落何人之手概行作廢 聲明人 何泉

股票遺失聲明 敝號所有山東煙台政記輪船股份有限公司股票參株計參股號碼四一九五、四一九六、四一九七號敝因不愼丟失該股票嗣後無論落於何人之手概作廢紙敝號照章另補恐未週知特此登報聲明 奉天市瀋陽區小北街三段六〇號地灑泉長啓

緊要聲明 逕啓者逆子運天佑行爲不正屢次拘管終不悛悔忽於上月二十九日潛走恐到親友之前有所欺騙無論其任何行爲自伊走出之日起鄙人概不負責除向法院聲請脫離父子關係外特此聲明 山城鎮 運則吾謹啓

滙票遺失聲明作廢 啓者茲於本年三月十日由營口中央銀行滙瀋陽中央銀行照付第五三二號國幣壹仟圓滙票一紙不愼遺失除向該行掛失外無論落於何人之手概作無效 奉天市大西關 信昌隆啓

緊要聲明 敝人憑姜買妥復縣韓盤村馬家屯莊價氏房地一份現已接收耕種倘有典當租押等情應即聲明過一月朔敝人概不承認此啓 敝人 孫德乾啓

緊要聲明 茲有櫃夥賈冠三於康德七年在櫃任事今有他就將在櫃身錢股份辭退應受之利益當即算淸嗣後該君在外無論有何事情與本號毫無干涉恐未週知特此登報聲明 聲明商號 寶豐源臣記麻袋莊

地照丟失聲明作廢 李維榮領名坐落瀋陽縣孫家寨村牧兵台屯中則地三畝東至李南至荒割北至道不愼將大照丟失除呈請補發新照外此照無論落於何人之手概行作廢特此聲明 李維榮啓

更正 康德八年四月九日白書雲聲明遺產之廣告文內刊白邵氏（錯誤）確係白部氏特此更正 白書雲啓

茂林中舘重要啟事 敬啓者各顧客於前存置之物品尚有一部未能取去茲因本號改組急俟整理今特限期一個月望速來領取逾期不取則由本號自行處分再者前茂林中舘所出具之保條亦由登報日起作爲無效謹此合併聲明 奉天市大西街一段二八 茂林中舘謹啓 電話二一四一七九

雀斑 酒刺 特效藥 容粉專治男女面部雀斑酒刺疙瘡面膚粗糙皺紋破裂黑黃各病無論輕重一搽此藥即愈藥價一元外埠滙欵購藥不加寄費奉天北市場登瀛泉東鄰路北樓房便是 玉德堂藥店

天德老藥房 世傳醫藥 精良商標 總號大連大龍街七三 電話呼三六九四 支店大連西崗街七二 電話呼三二六七七 神效丸散 宗旨 祛病延年 藥選道地 總經理 國醫張寶堂 名醫數位精治各科 特製肺病妙藥 保肺金丹 清喉潤肺 止咳化痰

奉天職業養蜂學院 招生

建設東亞共榮圈經濟新體制置重點農業增產本院爲開發農村副業養成養蜂技術人材採蜜代替白糖製蠟供給工業及藥材資源本院卒業生除推薦任職及作業外不足推薦茲再招實務科及函授科學生備有簡章函索附郵票四分（出品備有目錄）校址奉天市大北邊門裡雙金胡同（バス終點）
出品部 種蜂、巢礎、蜂具、蜂蜜、巢箱、男爵馬鈴薯分讓

公認 私立國光女子洋裁學院 招生 附夜班
一、宗旨 以供愛好研究洋裁手藝滿語數學者爲目的
二、學額 速成科三十名 夜班甲組三十名乙組三十名
三、資格 速成科女子國民優級學校卒業及同等學力者 夜班（甲組女子國民高等學校二年修了者 乙組女子國民優級學校卒業者）
四、敎授科目 速成科洋裁手藝日語國民道德 夜班（甲組洋裁數學（代數幾何） 乙組滿語算術洋裁）
五、授課時間 速成科午前九時至午后四時 夜班午后五時半至七時半
六、授課日期 四月十五日但學額不足時以後隨時入學
奉天城內大南門裡秋爽胡同

奉天崇文學院實用簿記科 招生廣告
一、本校爲商民辦理事業所得稅合法申告而省手續起見授與商業帳簿及整理收支事項技能爲宗旨
二、敎授課程1事業所得納稅須知2商業簿記3銀行簿記4新舊式商店帳簿比較5商人服務常識
三、報名與開學日期（一）報名四月一日起（二）開學甲乙組四月十五日（三）丙丁組五月一日分期授課
四、性別男女兼收
五、校中備有詳細簡章來函附郵票二分即覆
六、校址奉天市瀋陽區大南街一段二六一號

代理 發明 意匠 商標 事務
前實業部商標局囑託勳六位景憲章 辦理士 中根齋 新京東五條通三番地 電話（三）五七七二號 代辦處奉天小西關大街三益洋行 電話（二）二七三七號

民益鐵工廠出品

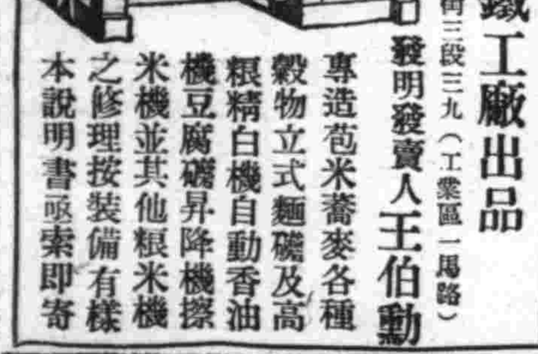

奉天小西區惠工街三段三九（工業區一馬路） 發明發賣人王伯勳
專造苞米蕎麥各種穀物立式麵礦及高粮精白機自動香油機豆腐磨昇降機擦米機並其他粮米機之修理按裝備有樣本說明書函索即寄

瀋陽中國銀行
對外電話號碼如左
一、通線（四）二四一一 （四）二四一二 （四）二四一三 （四）二四一四
一、營業專線（四）三二一五三
存款 定期 活期 存款利息優厚 手續便捷
放款 定期 活期 抵押放款 貼現放款
滙款 電滙欵 信滙欵 國內外各埠均可通滙
其他業務 進出口押滙代理收付事項

國益冷凍機滿洲營業所

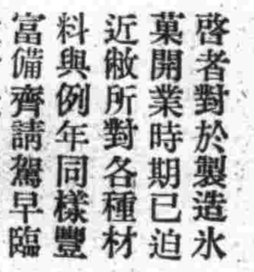

各種材料庫存豐富
啓者對於製造氷菓開業時期已迫近敝所對各種材料與例年同樣豐富備齊請餐早臨敝會社決不謊言
國益冷凍機滿洲營業所 奉天敷島區康泰街四段二二八號 電話（二）三六六二番

亨得利 專售高尚鐘表眼鏡 奉天城內中街

青年表行 專售高尚鐘表眼鏡 奉天城內鼓路北

神皋雜俎

現代流行歌發達史話　二十九

·史簡南·

19劫後桃花　許如輝作　明星『劫後桃花』曲百代－胡蝶唱

手法不熟。缺乏圓滑而感到生硬之味！十足的風流雅趣。可惜未能表達出來。但是許先生的『造』跡是很可貴的

20迷途的羔羊　任光曲蔡楚生詞　聯華『迷途的羔羊』曲

是使人滄然欲歎失聲欲淚的感人深幽的作品而詞句悲哀悽涼。不堪卒讀

21峨嵋山歌　沙梅曲孫瑜詞　百代－黃候。黃今。黃美合唱

在民謠的整理上很有價值。然而在流行歌的見地上是毫無意義！山歌者抒情歌也。曲而不能抒情斯不可曰山歌。便何有流行價值之可言！

22插田歌　黎錦光曲民謠原詞　百代－王人美主唱

填曲試作雖然曾有多人。然而够評價的只黎先生一曲而已

平易。自然。而有風趣。這種藝術化而不失插田風味的民謠。是有高價值的。

23天倫　黃自曲鍾石根詞　聯華『天倫』主題歌　百代－郎毓秀主唱

雖然立在流行歌的位置。然而全不是流行歌的意義。這種莊嚴而謹虔的態度。決不是盡情歡樂盡情悲哀的流行歌曲之可有的。

勘誤－八日本版寫眞說明『杭州西湖下天竺寺』文內。第一行西湖之西。誤爲要字。又靈隱寺兩寺之靈字。誤爲露字。第七行法鏡寺之鏡字。誤爲淨字合亟更正。

◇擬字披露◇

滕佩忠　乃欽　介甫

戴向陽　欣榮　旭樓

張蔭軒　德忱　茂三

梁秉璟　玉銘　乃時

閑話報紙文學

·八·　·弗移·

若說將來的報紙文學實與量都要有猛烈的演進。莫如說。將來的報紙文學要一天比一天往實用的途上走爲妥當一些。家庭裡的諸般瑣事。衞生與育嬰。生活改善運動。勞動問題。婦女解放問題青少年訓練與思想修養問題。集團生活的種種設施。思想演藝材料。高速度文化線上的影劇題材。像以上這樣大量的文字。將要起而替代那無用作的詩。詞。賦的地位。以解決諸般的社會生活問題。受大衆的需要和歡迎。以盡他重大的責任。報紙文學在那時候。所處的位置是如何的高貴可想而知了。

近來國內正値藝文運動。正在狂盛處的時期。我們報紙文學。眞是肩負這種運動的中樞。能不按置下責任心來努力苦幹嗎？

三、二八、于淸原

癮君子自傳　67

·儒丐·

我願意諸君再反覆一次。爲我作一個假定。就是在我每日吃阿片的當兒、爲什麼竟至非吃不可呢、是因爲曾經努力戒止、卒於無效而始成爲習慣的嗎、是因爲試行了許多的努力、全都未能成功嗎、抑或把已失的立場、也想徐圖恢復、只以毅力不堅、而中途不能繼續的嗎、關於這些疑問、我到底不能不拒絕、這樣的答辯、也許是打算在減輕我的罪狀、但是我敢正直的說、雖然行着很廣駁的弱點在苦惱着我、我卻以樂天的態度來應付它、因爲我的素質、是近於幸福主義者、我爲我自已或爲他人、全都希望在極其幸福的狀態中生活着、無論是在人在我、自要是艱難困苦、我就不忍正視、至若爲將來而隱忍着現在的苦痛、在我也是有點辦不到的、問題也許太遠了、在斯賴克一派所持的哲理、好象是對於曼齊斯塔的綿系商也應當同意的、但在此問題、我是不能贊同的、在這里、我想採取折衷派哲學者之自由、打算另行發見一派學者、冀其對於服食阿片者之微弱心情、而能下以鄭重的觀察、例如喬賽（1）所說的、『能與罪人以容赦的諸善人、』我是正在尋求的、他們對於罪人所課的罪障消滅諸苦行、雖然對於我這可憐的罪人、也要强制使其努力從事禁戒、我相信他們必然向我秘示同情、所以我很希求有這樣一派、至於非人情的道學者、也跟沒煮熟的阿片一個樣、在我的神經上、實在是沒法忍耐的、反正凡在命令我須要改善德性、正如遠洋航海者一般、應當以克己和苦行作爲重要的行李者、則其事功必大有望、我願意很虔誠的記在心裡、不過在我的年齡上、（現在三十六歲）不要以爲能有絕大的精力、以目前計之、雖云智的勞動、也覺着甚感不足、以故、無論何人、只以二三無情之言、聳我聽聞、冀我敢爲絕望的道德上之冒險、全是不能期待的、

（1）喬賽Geoffrey Chaucer（1340?－1400）

此節文字、最關重要、無論是自動戒除阿片者、抑或是有志爲人戒除阿片者、均應熟玩之後、再立方案、在一般人、好說風涼話、也就是狄奎因土所說的和生阿片一般的道學者、無非濫吐二三無情之言而已、爲什麼你吃阿片、爲什麼禁止不了、你不會不吃嗎、這些話、那不必說了、因爲一點兒益處也沒有、好的醫師、原無多言、誠心爲患者治病、那便是正當醫師的天職、你爲什麼生病、你不會不生病嗎、把患者先痛罵一頓、那決其不是好醫生、禁斷阿片、又何獨不然、我們希望有同情、有良法美意！更希望社會光明！（譯者）

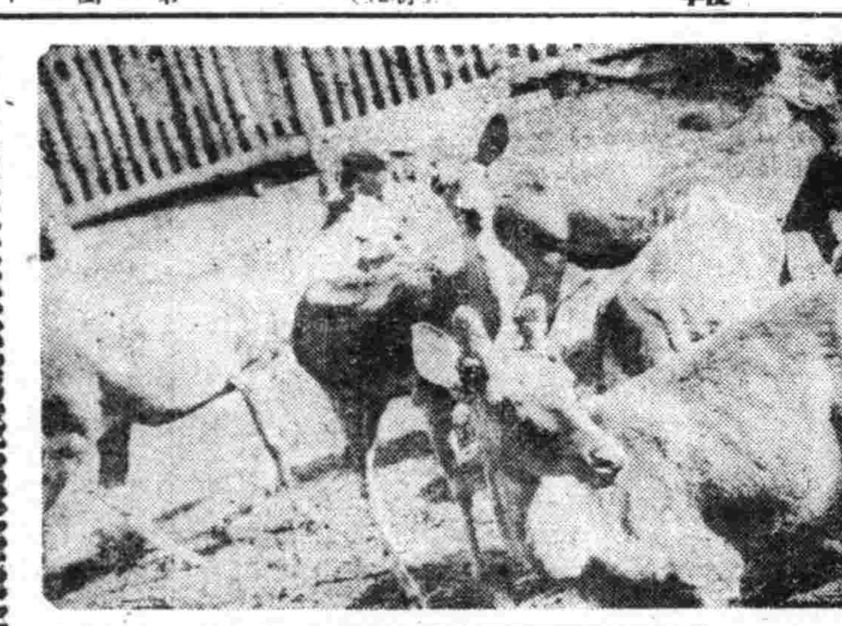

·長白山麓之鹿圈·

『天府滿洲』……。世人一誦此語。便覺白山黑水間。寶藏無窮。享用不盡矣。他處不論。即以通化一省言。繞長白山西部。僅藥草一項。產約一千四百餘種。當此藥材自給自足之際。聞此消息。醫藥界必有極大之期待也。撫松縣之東岡一帶。爲人蔘栽培名區。所謂『滿洲三寶』。東岡不僅產蔘。且飼育草鹿而割取鹿茸。今日霍耳孟劑。人皆貴之。不知實取原料於鹿茸耳。近年東岡之蔘茸產量遠駕依蘭寧安貂皮之上。故此千年秘境。生物學者及開拓志士。胥願蒞止。且不辭跋涉之苦而出沒林叢之間。山中蔘茸之外。有發汗健胃著名藥草。如細辛。黃柏。木賊。五味子。貝母。黃耆。芎藥。淫羊藿。王竹。柴胡。威靈仙。萬病草等。爲數甚多。僅以貝母細辛論前年產額貝母每斤七圓。產額爲三十六萬斤。細辛每斤一圓五角。產額爲六萬七千斤。可以知其取之無盡用之無窮也。圖爲長白山麓東岡之鹿圈。

皮用貂的飼養法（二）

·孔祥聲·

2、發情期的給餌

（1）在發情期的預期提前要給與榮養富足的飼料。以資發情促進。

（2）將近交尾時牝貂食慾稍減那是定例勿爲驚恐。

3、受胎後的給餌

（1）從交尾間。必須經過一時食慾減退。但是受胎後就漸漸食慾旺盛起來。在受胎期要充分給與榮養物。胎兒的發育。一定會能良好。

（2）將近要分娩的前幾天。多給青葉類的野菜。

4分娩後的給餌

（1）骨粉和野菜類。要特別增給。

（2）補餌牛乳。或山羊乳。

（3）每日增次給餌

（4）分娩後四週間。仔貂隨母出巢覓食運動。要開始充分給與牛羊乳。以促仔貂的發育。

5、離乳後仔貂的給餌

（1）由强健仔貂中選出體質較弱者使分居管理特別給與榮養物

（2）常時使之運動。

納蘭容若·及其作品（11）

·金鈴·

對月（點絳脣）『一種蛾眉。下弦不似初弦好。與郞未老。何事傷心早。素壁斜輝。竹影橫窗埽。空房悄。烏啼欲曉。又下西樓了。』

風蘭（菩薩蠻）『別樣幽芬。更無濃艷催開處。凌波欲去。且爲東風住。忽然蕭疎。怎耐秋如許。還留取。冷香半縷。第一湘江雨。』

桃花（采桑子）『桃花羞作無情死。感激東風。吹落嬌紅。飛入窗間伴懊儂。誰憐辛苦東陽瘦。也爲春慵。不及芙蓉。一片幽情冷處濃。』

原來一篇好的創作。是代表着作品的性格。經歷。看他上舉的詠物詞。原來是他個人的自叙。傘着他的銳利目的光。豐富的情熱。不用堆砌。而寫成了他的流利自然的作品。

性德是依了『要說什麼。就說什麼』。『要怎樣說。便怎樣說』。的原理。以滿族人而入主中原的詞壇。把自宋末以來。數百年被古典主義占了的詞壇的習氣情退。沒有依統的思想不受古典主義的薰染。自由創作。在淸代頹廢的詞壇上。獨樹一幟。成了他的特殊的風格。

還並不是我們盲目去崇拜他。且舉些前人的評論。來証明我還言之非虛。

陳其年。『飲水詞哀感頑艷。得南唐二主之遺。』

顧梁汾。『容若詞一種悽惋處。令人不忍卒讀。人言愁。我始欲愁。』

丁藥園。『容若填詞有飲水側帽二本。大發於尊前馬上得之。讀之如名花美錦。郁然而新又如太液波澄。明星皎潔。』

經濟與產業

棉製品配給機構 整備擴充案決定

對處綿製品需給不均衡激化之現狀、纖維聯合會與元賣業者協力一致、期綿製品配給機構整備擴充、其具体的方策、經苦心研究、近得成案、九日午後二時在配合公會堂招集第二部會員、經濟部由高橋工務司長及各係官等出席、審議綿製品配給機構整備擴充要綱可決本要綱之特色、爲於各省整備委員會及市縣旗經濟委員會、由經濟部指定責任元賣業者各一名、加於委員之中、其要綱概要如左、

一、以省爲配給區域、各省設責任元賣業者、

一、以市縣旗爲配給之一單位、關於各市縣旗之配給責任、使原賣業者擔當、

一、爲遂行圓滑敏速之配給使責任原賣業者與纖維公會之配給分配協力、並使隨所市縣旗經濟委員會上決定者、遂行下部分配之協力、

一、關於省整備委員會所決定之配給分配中纖配給既製品之縫製針織及其他加工品、使責任原賣等者與省整備委員會保持緊密之連繫、而協力加工品之斡旋等云、

交易場制度 當將改善

關係者赴開原視察

由於增產獎勵金前付制度中心之新穀年度新方策實施、各交易場任務加重、新方策實施上同制度之整備改善、爲必須之要件矣、政府及合作社、爲確立即應新情勢之體制、對整備方針開始審議、當對改善充實講萬全之策決視察現地交易場整備狀況、以樹立完璧之方策、十二日以興農部關係官及合作社中央會担當理事赴開原以合作社及交易場爲中心、視察其運營狀況、交易場新方針之實施、負獎勵金前付及上市契約之重大職司新交針實施之效果如何亦在交易場機能之發揚如何要望急速整備充實之交易場整備擴充必要諸點、及須再檢討之部門、大體如左、

一、交易場之合理的配置＝於今次新方策、交易場指定管下上市屯、決定各村、屯之上市交易場地域的觀之、現行縣單位爲原則交易場、管轄村、屯決定前由從來之慣習觀之有幾多當須檢討之餘地、

一、機構之充實＝陣容之弱体已於去昨年度蒐貨上露呈、而現在之機能、果能期最盛期之萬全與否、則視與充實關聯之人的、資金的之如何處置、總之蒐貨事務宜集中交易場、故此點必須急速整備、

一、檢查機構技術之再檢討＝現在區區之檢查制度之不便不合理、於本糧穀年度終於呈露、故其改善爲絕對必須者、並須與此關聯之檢查技術方法之再檢討檢查陣容、

此次視察、關於此等諸點、會加再檢討、而關於地域的偏在之是正、事務能力之發揚、講求即應實際之諸對策、故其改善整備當有莫大期待、

日本海公路 經濟懇談會

日本海公路經濟懇談會定於牡丹江市舉行、該懇談會出席之日鮮滿代表並懇談內容如左、

△出席者

日本側鐵道、商工拓務各省、日本海汽船、東北振興會社、重要都市商工會議所、稅關支署、其他各機關

朝鮮側總督府、北鮮各各商工公會、

滿洲側經濟部、興農部交通部弘報處各地商工公會滿鐵其他關係特殊會社、

△懇談內容

第一部門　交通＝陸運＝海運、

第二部門　貿易＝輸入＝輸出　問題＝關稅

第三部門　開拓＝農業開拓移民＝商業開拓移民

第四部門　鑛工業＝鑛業＝工業

第五部門　一般經濟

大興公司 改定職制

大興公司、除從前營業種目之典當業、火保代理業、雜貨業等外、復基於政府之儲蓄政策、將準諸勅令、以國策機關、自四月八日以後、新經營有獎儲蓄業務、關聯此掌管部門之設置、決行合理的改革本社內部機構、以刷新業務、以八日令實施新職制、在此次改革者如下、

一、從前之課制、完全廢止、新設部制、

二、設置担當有獎儲蓄業務之儲蓄部、

三、解散業務課、使該課管掌之各主要業務獨立、新設當業部、及担當保險代理業之保險部、

四、爲謀增强自体監察、改檢查課爲監察部、以謀充實等、而據舊職制、經理庶務檢查業務四課、在新職制、則當業、保險、儲蓄、庶務、經理、監察六部、各部各置係如左、

當業部（當業係、調查係）保險部（保險係計算係、）儲蓄部、（儲蓄係、外務係、）庶務部（庶務係、文書係、翻譯係、人事係）經理部（資金係、預決算係、管財係）

馬籍法登錄開始後 竟獲意外成績

全滿馬籍登錄、於一日首先開始實施之鐵嶺市、馬政局爲呼應此法實行使人民先期充分理解協力、乃於上月廿五日、特派該局事務官張漢忠氏、赴鐵嶺管內各村、實施宣撫工作、已獲得相當成果於七日歸京對此次馬籍宣撫之成效、以及一日開始實施馬匹登錄之情形、據張事務官談『余此次被派赴馬籍首先實施之鐵嶺市管內各村宣撫工作要旨第一、爲使村民充分了解馬籍法實施目的、俾協力當局、第二、爲使村民愛馬心向上、第三、關於馬政局施政之方針略述、本此三目的、余於廿五日由京出發、抵鐵嶺市後、先興縣方首腦接洽、旋於廿六日起、遼海屯等十餘處、召集村區排長舉開懇談會、期間兩週間、每日所到各村聽衆不下百餘名、爲實施之馬籍登錄、人民皆未發生誤會、甚能理解認識當局之用意、故於本月一日開始在該鐵嶺市、首先實施之馬籍登錄、開始方一週、每日村民拉到要登錄之馬匹、不下百餘頭、此雖由縣方之協力、亦人民對政府有相當理解認識而竟獲意外所期之成績云、

鴨綠江採木公司 舉行評價委員會

前因期限滿了已行解散之鴨綠江採木公司之財產、已經決定折半分給日滿、關於此之評價、根據自三月中旬以來、日滿專門技術員之安東臨江、長白等現地調查結果、自月五日起於日本駐滿大使館經日滿關係者之參集、繼續舉行協商會、然關於房屋、船舶、器具、機械、有價證券、木材等、意見已見一致、而土地、鐵道、森林等、近日已將評價完畢、故已擬近日由日滿兩評價委員及幹事參集、舉行評價委員會、作最後之財產評價云、

對災地配子種

【吉林】去歲秋季因霜降過早、省下各縣之農村收成多有受到歉收之災、本年春季之耕種、籽種多有感到困難者、省當局、爲明春耕便利、特向去乎呈報受災地域、配給相當之子種、向全省興農合作社聯合會理事長各縣旗興農合作社社長通函、對於子種之配給、宜與縣方充分連絡妥切處理、以期配給上萬無遺憾、至於配給數量、酌量情形而隨時規定、

勞務講習會開催

【依蘭】本縣當局、對於勞務講習已於三月二十九日起至三十日止、二日間、召集各街村職員、到縣公署開催講習會、現各村職員、已於上月二十八日到街、住各旅館、於二十九日早九時齊集縣公署會議室、靜候講習云、

科長視查水災

【合安】縣境之遼河、下游小邊外、河堤沖潰、淹沒土地數萬天、沖毀民房數家、誠爲空前之巨災等情已誌前報、茲因水勢漸落、災情輕重急待調查以資救濟、是以縣李行政科長、於本月四日、躬往災地、親自視查、以備報省、而便救濟云、

遷移墳墓者注意？

今於奉天市新計劃界外距東陵十里小煙台奉撫汽車驛新開闢花園式之公墓利用依山帶水之天然風景加以人工建設又兼地勢寬濶交通便利而手續簡捷用費無多可稱爲最經濟最美麗最安適之公墓欲知詳細請台駕敝事務所接洽或通詢簡章即呈

奉天市大西區大西街二段一二八號一（必良溝塘對過）

奉天慰靈園公墓事務所

奉天市　中央大戲院

頭等名角全班出演　敦請馬派名票馳名滿界鬚生

十一日晚場準演即星期五日

袁君竹銘　王君吳　法僑貴文　全部　鍘美案　借東風

說明　借東風

群英大會　蔣幹盜書　草船借箭　怒打黃蓋　周瑜觀風　孔明探病　南屏祭風

注意　演期只演四日

星期四日早場　九齡童　崔韻笙　十二本（全部）鐵公雞　好鶴失政

晚場六時開演

猴戲泰斗　筱九霄　七本　西遊記

此本比前幾部更精彩更奧妙請駕早臨以免向隅

共益舞臺

新劇露佈擇吉公演　十二眞人　鬭太子

本園特煩唐君湯奇慕　歷史宮闈劇編導情節離奇　緊張武打唱做繁重　文武唱唯一　精彩代藝員心血結晶大獻

有八大特色列下

一、三頭宮闈　二、六韓天陽　三、實印鏡別　四、打之圖極　五、現打鏡型　六、像已燒試　七、精彩關人　八、鹹股舞洪

請君注意　勿失良機　演期將近　請駕早臨　佳坐無多　免拘向偶

痔瘡藥　化痔散（龍士外痔化膏）

△適應症　血栓痔　脫肛及一切肛門症…　各種痔瘡痔漏膿血常流大便走血　△附寄痔圖說明付郵即寄　△招募各省縣代理

奉天大西關大街下頭路北八十八號　張三多堂藥店

催眠術　△通信教授△　△保証成功▽

學習催眠術有修養身心健補休顏卻除病癖及解決宇宙一切奇妙現象之功能知運方情形預卜未來吉凶及種種奇妙不可思議之實驗又能治一切奇難病疾藥石不能治及屢醫不愈者皆收奇效學習最易不論男女老少凡能看普通報紙者皆能通信教授照法修習早日成功芳洲精神學研究所所長鮑芳洲博士主任徐銘專家名馳天下口碑載道九各地學者來函請求優待各界大募學員（通信教授學費祗收拾貳圓正講義及郵費在內）希望者切勿錯過良機備有報名單函索即寄◇接洽納費

通信處大連市西崗街一九六番地　德和大藥行內　電話三一二三七九

鮑芳洲精神學研究所大連代理員　于升庭啟

第八次決算公告

（康德七年十二月卅一日現在）

貸借對照表

[illegible]

滿洲電信電話株式會社

疥癬　伯龍氏皮膚外擦藥專治疥瘡各種皮癬連擦數瓶無不除根　每打小瓶四元・半打二元　奉天市鼓樓南　永年西藥房監製

心口疼　伯龍氏心口疼藥主治心口疼痛肝鬱氣滯消化不良等症服後立顯奇效　每打六元・半打三元　奉天市鼓樓南　永年西藥房監製

脚氣　伯龍氏脚氣藥水主治各種脚氣凡脚縫奇痒爛皮流水奇癢特甚者擦之無不立效　每打四元・半打二元　奉天市鼓樓南　永年西藥房監製

化痔　伯龍氏痔瘡膏主效消炎化腐止血止痛除毒生新填補奇缺望有斯疾者希試用之　每打五元・半打二元五角　奉天市鼓樓南　永年西藥房監製

廣告部　二一一八九七

新高香蕉糖

少爺・小姐們的伴侶　新高・香蕉糖

新高駱駝

讀書・運動・散步等莫忘携帶與愛用

資源愛護順沿國策 廢品回收年達百萬

★★★古物行商人頗堪嘉獎★★★

【大連】當此廢品回收運動中據市內古物商組合調查、市內百六十處古物商、由去年四月至本年三月之一個年間、回收之古物代價、約九十一萬餘圓、就中主要古物、爲新聞雜誌碎紙等、二百二十六萬四千餘斤、大小空酒瓶四萬七千餘瓶、空酒瓶及汽水瓶五百六十萬個、大小木箱七萬具、此項金額、碎紙約六十四萬六百餘圓、空瓶容桶等約二十六萬八千餘圓、合計九十一萬圓、如此廢品更生之高額、當局由於資源愛護之見地、對各古物商、每日沿街收買之千九百名古物行商人、予以獎勵云、

縣經理官、（司計）鬮經奉委爲庶務科長、於茲經年、頃於四月一日奉令委任、國務院總務廳屬官、該科長奉令後、即行辦理經手事務刻已就緒、已定於八日起程赴任云、

違反匯兌管理法 共計四百九十餘萬圓

實稀有之事件被處罰金達五十餘萬元

【營口】日前檢舉爲近來稀見之大事件匯兌管理法違反、已於營口地方法院判決、事件關係者爲李志周以下滿系商人九十餘名、因彼等之不諳時局致犯國法而被法網牽絆即由康德五年一月開始至同七年五月十八日之間、利用經由大連、山海關之夜行列車向北支、天津、上海芝罘、唐山等處以百元國幣縫入衣類及布團中密行購買左記商品而輸入、其總額實達四百九十一萬餘元、罰金總計五十七萬六千三百元以上、堪稱全滿之大事件、

記

洋藥、葬儀用紙箔、紙類、米穀、調味料、支那菓子餡物製造原料用桂花、青紅絲、青椎皮白抽皮類、茶、黃米、銀梅、百合、海參乾物罐頭陶器類、石膏、石板、筆球、雲箋紙、青梅其他果實、爆竹材料竹、燒酒、手拭洋襪等云、

州廳經濟警察部 開經濟連絡常會

【大連】關東州廳經濟警察、以及州內各署經濟主任等、於本月十日午後一時在大連地方法院、招開經濟連絡會議、對於各地經濟取締事項、有所討論、至於決議如何、不得而知云

滿醫實施增價

【營口】滿鐵醫院於時局下諸物價之昂騰、爲考慮民衆之便宜對藥價入院料等之增加曾多方抑制、茲以不堪如□現況、故此次對左記之漲價決定斷行並由四月一日起實施之、一、往診料醫師一回四元以上、助產婦全一元五角以上、二、藥料1內用外用藥普通藥一劑二角五分貴價藥同四角以上、2頓服藥普通藥同二角、貴價藥同四角以上、三、入院料二等甲一日六元乙同四元五角三等甲同二元六角乙同二元四、分娩料一回二十元以上五、健康診斷料一回一元五角六、諸證書料1診斷書一份一元以上2鑑定檢查書一份五元以上3處方箋一份二元

地籍整理開始

【彰武】本縣地政科成立伊始、遂誌本報、查地籍整理之行事、因舊政時代、軍閥政客之霸權、以土地丈放爲營私之目的、所得之利益、爲發財之根源、致使人民腦海中、積有不良之惡印像、思想依舊、在所難免、地政科長都築周吉氏爲明人民徹底瞭解、芟除疑誤計、月之五日以彰武街、土地審定開始第一聲、於各區選定地主代表二名、由都築地政科長、及屬官松田奨委春起等臨席訓示後、更招集各區人民、由準備調查確長劉慶凱屬官、將地籍整理之事業、詳加說明、廣爲宣傳整理之手續、深使人民明悉、並指導人民設立標樁等事、更行通告一般人民、在彰武街內所有之土地、於本月十二日至十六日爲申報期間屆期務須申報完竣、又省地政局第二事業股長阿部技士於本月一日來縣、實行彰武全街圖根點測定、月之五日全部完了、將成果交付地政科、於六日歸省矣查土地之整理、將積年累月土地之糾紛、一旦解消土地所有權者、從此得見曙光云、

派出所落成典禮

【旅順】市善通寺町、警察官吏派出所、因前所板房窄小、多有不便、今在前所對過、特築新式高樓一所、修築整潔、搆造精巧、金碧輝皇、何殊美觀、於四月六日、正午十二時、警察署長、率領各機關要人、以紳商、特至該場前、慶祝落成之典禮

通化壯丁檢查終了 徵兵官表示非常滿意

【通化】本縣壯丁檢查由三月十六日開始至四月五日終了、爲給與受檢查壯丁之便利、設立檢查場三處、計通化街、快大茂子村、大泉源村、以地點距離適中、其他各村集合檢查、快大茂子、大泉源外六村、雖屬村民知識簡單、但無逃避、檢查情事徵兵官騎兵上校陳明山、通化縣長馮錫濤、徵兵輔佐官步兵少校前川正美、均認爲非常滿意、此不能歸於以往負擔兵事責任、及協和會對國兵法宣傳之努力、而能得如此良好結果云、

縣署人事異動

【寧安】縣公署行政科長于忠純氏、歷任寧安縣公署財務局長、教育局長等要職、實心任事、十年於茲、奉省令轉勤教育科長、遺席由牡丹江省公署事務官、金雨生調任、庶務股長、趙世昌轉勤教育股長云、

守安科長榮轉

【興京】興京縣庶務科長守安善作氏、原任爲本

錦省市縣旗長會議 於八日已圓滿閉幕

【錦州】錦省公署、召集本年度、最初之全省市縣旗長政務會議、遂於月之七日、上午十時許、在三樓會議室、由二市、十縣三旗長之齊臨下、而盛大舉辦矣、關於安定非常時之民生、及政治革新事項均加深確討論、會期共二日、成果殊堪期待云、

火警幸被救熄

【珠河】近因春乾物燥、異常警察署長王殿英氏、注意防火、已經嚴令各區門牌長、轉知各戶、除徒新遠灶隨風天注意燒火外、並將街內土地神仙各廟、一律嚴禁焚香化紙、以防引火、可謂周而且密矣、詎於四月二日早六句鐘、北街賈澡塘子、前屋趙恩波家、突然發生火警、幸而當局、警備森嚴、立經救熄、僅將房蓋燒燬、未能肇禍、適在王署長、溫警尉、邱隊長率領水龍同轉之際、又有双橋子南向陽街道東、德茂昌雜貨鄰起火、立時飛往、已見三盛園與謝煎餅舖火已封門勢成難救、嚴得王署長溫警尉邱隊長、三人指揮合法、由兩邊卡出火道、未能燎原、計將三盛園謝煎餅舖、雙興棧、公盛園張煎餅舖藏家館子等燒掉草房十餘間、其緊挨烈火之德茂昌、一因山墻關係二經水龍把住、分毫未遭損失、最苦者、三盛園尚有國幣千餘元、均被燒燬、其次者、即謝煎餅舖於去冬新娶媳婦、除把媳婦搶出之外、一點物品也未拿出、總計此次火災、損失約在萬元以上云、

呼籲市民齊起植樹 十三日行〃綠化週間〃

土木課備妥種苗期待施行

【大連】欲發展都市、造成綠地、與市鎭人之保健上、幷防空防火上、洵爲必要者也、大連市土木課、因迎本年植樹良辰、自本月十四日至二十日之間、舉行〃綠化週間〃於市街地以暨郊外地、施行綠化運動、查該週間中、於中央公園池之茶屋前廣場、實地分播花草種子、秀球、以及施予肥料等、且如有願種者、當時施與種苗、不取分文、設有園藝相談所、說明花卉蔬健之家庭園藝等、該處有市內植木業者開催植木市、當時廉價出賣、本月十九日爲〃市民共同植樹日〃是日自午後一時在綠山山麓由幾多市民參加之下、舉行共同植樹故一般市民、如有願前往加入者、幸勿失之交臂云

村政辦理不善 人民怨聲載道

【新民】縣屬三區中古城子村公所、對於村政辦理、率多馬虎從事、而村中最重要之教育事業、更極端輕視、助理員朱慕財會計黃欽金（均假名）對村政認識毫不澈底每與村民接觸輒聲色以俱厲、惟知孔方之是親、據聞有侵佔官欵之嫌、如修縣北二台子堤築金及豬稅等、計數千元之鉅、因之村民怨聲載道聞於上月末有村民王某等在縣區檢廳控告朱黃侵佔之事語〃〃事實勝於雄辯〃將來或不難水落石出、對該事之推移、村民等極爲重視云、

市聯議案提出 限今日截止

【營口】準備於本月下旬開催營口市聯合協議會協和會營口市本部關於議案提出及代表決定等事項日前已分別向管下各分會發出通知促令提出頃以爲期已迫恐趕遣不及、故特定於本月十一日爲提出截止期、希望各分會有尚未提出者宜充分注意云、

警官奉命調轉

【懷德】警察署長王廣吉氏、任職一載之久、聲譽素著、頗爲上峰之嘉許、前日奉命榮轉永吉縣、懷德署長一缺以大嶺署長韓鵬飛調補、昨已接交清楚、均各來去就職、懷城各界歡迎歡送、今任新職、對於警務必有一番革新云、

泰順成大火警 房貨均化灰燼

損失及原因現正調查中

【遼陽】於本月八日午前零時大什街泰順成紙局、突由倉庫起火、適値南風愈熾愈大、當電知消防隊等到場、由市長張世謙氏警務科黃明春氏、督勵救護、奈因風火過大、無法施救、幸將南北鄰救下、未遭池魚之殃、亦云幸甚及至天將明五時許、火始熄、該號房屋貨物全部焚毀、損失數目及起火原因不詳、正調查中云、

社會教育講習會

【依蘭】社會教育、爲民衆之教育、使民衆明瞭建國精神、知一德一心、實踐協和之眞精神、上下一體、當局鑑於社會教育之重要性、於上月二十七日起、至二十九日三日間之講習云、

臨街區火警

【通化】六日午後四時五十分、本市臨街區、住戶張海岐家一時失愼、發生火災、殃及鍾家店門市房五間、俱化灰燼、幸經消防隊聞警趕到、奮勇爭先經過一小時完全撲滅、彼時風勢雖大、但未蔓延、至於失火原因、或係弃爐子的火、火警發生的當時張海岐夫婦均不在家、門房關鎖、刻下警署正在調査失火原因、及損害程度中云、

輕聽妻言薄待老母 寡媼被逼懸樑自盡

秦山街一幕稀聞逆案

【大連】老媼徐王氏年六十二歲、原籍山東青州府益都縣、現居市內泰山街五八番地、其夫亡故於二十年前、家貧爲人作女婢、聊以餬口、膝下有一子、現年二十八歲、雖係貧家出身、却嬌養成性、八年前母子謀生困難、遷移來連、母仍爲人作女工子則經營肩挑小販、兒子收入、漸見富裕、其子經媒說娶劉姓女爲妻、老媼亦年邁不能動作、閑居家中、姑媳安日、生活亦聊堪支持、無以兒媳劉氏嗜賭博、懶於操勞、日間外出、婆母亦不敢深加管束且子亦善聽妻言、薄待老母、徐王氏每因管教子間、各懷意見、竟如仇敵、劉氏既被寵於夫、亦由、三餐工作、皆以婆母是賴、守寡多年、待子養老之徐王氏、竟等如爲人作老媽、終日憂悶、恨不得早死、以終晚年、奈不孝之子、輕聽其妻挑遣、請其母積有貯蓄、放貸於外、不知有何居心、其子亦信以爲實、不時向母索取、因此母子間、反目益甚、六日夜、劉氏又赴隣家賭博、夜深未歸、其子營商畢回宅、見母臥於床、妻亦不在、晚飯未作、一時怒髮沖冠、指責其母懶怠、原來徐王氏心不耐煩、又被子叱責、憤恨難忍、母子口角多時、其子負氣外出、老媼回憶當年守寡養子之苦情、實望子大娶媳、以享晚年之餘樂、不意終年親生兒子既不孝、媳如仇敵、如此貧苦、有何後望、思前慮後、以爲無食生必要、故乘子媳不在中、懸樑自盡矣、及子歸宅、見母已死雖已追悔不及、但對妻劉氏卻無加責、如徐姓者可謂重妻遊親之逆子云、

電車運轉機發火 乘客所幸無死傷

【大連】本月七日午後六時十五分頃、在大連市西通附近、有向西廣場進行中之寺兒溝發大正廣場行三號系統電車、（司機者王有貴）操縱之下、運轉機之電馬力器、實然出火、勢將延燒車体、於此千鈞一髮之際經時不少、當由電車掌幷監督等、趕滋車前極力撲救、方被鎭熄、然車機燒毀、電車送入敷島廣場車庫、時治會社銀行公畢之距一般公務員等集衆一團擁擠非常喧噪之聲振人耳鼓幸無死傷者、此亦不幸中之幸云、

壯丁呈報出

【南玫】當村公所助理劉守田氏發表、本年度壯丁呈報、工作已畢、適齡者頗多、於三月三十一日呈報提出到縣云、

屯長之舞弊

【遼陽】市小南門外玉皇廟屯長趙鴻春、在去歲該玉皇廟附近地被某會社收買、當時未能建築工場、屯長趙某見是機會、私蒙會社、將地出租、租金吞爲已有、本年春又與梅花園屯住戶袁振奎將會社估用地包租九百畝、租價四千九百元、而再向去歲個戶出租、每畝八元五角、先私後漲、飽肥己囊、不顧民生道義之屯長、不知負責官局有所知否、姑誌之以觀將來

愛馬宣傳舉行

【鳳城】協和會爲普及愛馬思想起見、全國一齊舉行愛馬日行事、用資振作該縣本部於四月六日午前十時在協和會館前廣場舉行式典、參加者爲各學校各團體、同日愛馬宣傳畫報、貼角市內、各馬匹揭揚愛馬標語、國歌合唱畢、對於戰役軍馬默禱、旋由本部長邵立棟氏訓辭及馬事講話、閉式後乘馬行進傳明人民對馬資源均有愛護御感云、

痰喘咳嗽 一服除根

本藥耑治無論如何難症之痰喘咳嗽、亦必使其除根、誠名藥也、原料係以高貴藥材所配製、基於學理、以東西兩洋醫術之最高技術、而精製綜合之藥也。故不特苦於長年慢性痰喘咳嗽等病者、服之自奏神效、即急性之目下患病中者、新購買服用一服立刻便可除根、使咽喉轉佳、其樂陶陶、而本藥治療時、決無變成肺炎、肋膜炎、肺結核等惡症之虞、是以博得佳譽。

注册商標

龍角散

龍角散既爲純優良藥質之配劑故雖少量亦奏効果且香味尤非常爽快故雖病人幼童嫌藥之人亦極樂服用也

患左列病狀者、即祈服用之

龍角散適應病症

（痰咳）凡頑痰不化咳逆不止之人
（痰喘）凡痰咳塞喉呼吸困難之人
（頻咳）凡咳嗽頻發不能安眠之人
（流感）凡因流行感冒患咳症之人
（肺痨）凡肺患痨症咳嗽無力之人
（帶血）凡痰有臭氣時帶血痰之人
（失音）凡聲音嘎啞咽燥喉痛之人
（老人）凡老衰或病後之虛勞咳嗽之人
（小兒）凡小兒之痰咳及痳疹咳嗽

又其他呼吸器官疾患之痰咳嗽、亦能巧妙根治、無論如何之難症、若能繼續服用一二星期、必能痊癒、而享健康者之幸福云。

價 四日分三十錢 八日分五十錢 十八日分一圓 四十日分二圓 六十五日分三圓

東京市神田區豐島町 總舖 株式會社 藤井得三郎商店

全國藥房均有出售

天光電影院

九日 十日 十一日 公演

興亞話劇團

全體男女演員卅餘名登台實演

第一次處女作

時代化的偉大偵探劇

編導 張啓勝

金禍

佈景偉大 服裝整齊 演員精湛 表演逼眞 機關奧妙 電光彩照 緊張熱烈 令人贊許

請注意 因該全廿二幕需四小時 每日早晚兩次開演 早場 午前十一時售票正午十二時開演 晚場 午後五時售票晚六時開演

下期預告 珍珠塔 古裝巨片

雲閣電影院

九日 十日 十一日 十二日 十三日 續集 演 十一日公休

藝華公司古裝有聲歷史香艷趣情新片

三笑

李麗華 嚴化 韓蘭根 殷秀岑 關宏達 主演

加演 子供滿洲七報

下期 濟公活佛

光明

城內鐘樓南勸業商場 電話四二一八八號

今天兩大貢獻

特約明芳劇團登台演技

李少芳 筱蘭芬 李淑玉

舞台 魏星五 朱特 李春生 孔硯雲 王鳳山 王笑塵 李玉珍 王君奎 王君秋 王君岩

明星 郭壽岩 李少泉 吳喜昆 李敏生 趙奇 竹秋影 孔艷芬 賈玉麟 劉德海

十日 上天台 早場演頭本 楊乃武與小白菜 聯場演二本

海軍爆擊隊 東寶映畫會社出品 十一日公休 十二日照常演映

光陸 CAPITOL THEATRE

今天（十一日）無電公休

明天演滿映協會出品 運轉時來 季燕芬主演

平洲電影院

今天（十一日）無電公休

明天演滿映協會出品 運轉時來 季燕芬主演

天樂大戲院

城內鐘樓南灰市 電話四二一八二

九日 十日 出演兩天

大觀影業公司出品 流浪的父親 許曼麗 姚萍 主演

加映滿映時報 啓民映畫

十一日休息 十二日起演 新版 偵探聲片 翡翠馬

國際劇場 GEKIJOO

南市場 國際劇場

今日無電公休

四月十二日公演 協和劇團登台實演

劇目 歸去來兮 編劇 安犀 導演 赫利

同時電影 古裝聲片 梁山伯祝英台 張翠紅主演

電話（二）一六二一番

97